לציונות—לסוציאליזם—לאחוות עמים

על המשמר

יום ב', י"ב בתשרי תשמ"ח, 5 באוקטובר 1987 / שנה מ"ח מס' 13462 / חמחיר –.1 ש"ח כולל מע"מ

החזאי: הגשם יגבר — הסתיו בפתח

הגשם יגבר מחר ומחרתיים ויהיה יותר משמעותי ובכמויות גדולות יותר, מסר לכתב עת"מ החזאי התורן במכון המטאורולוגי בתל־אביב.

החזאי מסר, שהגשם שירד אתמול בצפון ובמרכז נשא אופי מקומי בלבד והגשמים שיבואו בימים הקרובים, יתפשטו על חלקים נרחבים יותר בארץ.

האם החורף כבר בפתחה לדברי החזאי התורן החורף עריין רחוק מאיתנו, והגשמים שישפשו את ראשנו בימים הקרובים, הם ברכת השלום של הסתיו, שאך עתה החליף את הקיץ.

החזאי צפה סופות רעמים בלילה שחלף ונשם, שהחל באזור הגליל המערבי והיום, יתקדם לעבר מרכז הארץ.

הגשמים ייפסקו, לפי התחזית, בערב חג הסוכות, אך מגג האוויר ימשיך להיות קריר יותר. לא צפוי נשם בסוף השבוע ותוויה החתממות קלה. (עתריים)

נמצאו שני נערים נעדרים בים־המלח

מאת שלי יחימוביץ, ראבי בנ'יחו, כתבי „על המשמר"

שני נעדים מעין־גדי שנעדרו מאז אתמול אחה"צ, נמצאו בריאים ושלמים, לאחר שנמחצו עם סירתם אל תוך הים־המלח.

לילדי הקיבוץ יש מסורת וגלשנים עימם הם נוהגים להשתעשע בים, הלקח מאז בדרך־כלל, אתמול בשעות הצהריים יצאה קבוצה של נערים לים, אך הגלים החלה לנשב רוח חזקה, וסנירים מן הנערים שטטו כפי הנראה על סירת קסנה — בעלמה.

מאז אתמול נשנה חשש אחה"צ התגוללו חיפושים נרחבים אחר השנים. המחפשים השתתפו עם הסיירים בסוף השבוע לעזרת ישראל בוושינגטון, כי חנשיא ריגן לא יוכל לקבל לפגישה את ראש הממשלה יצחק שמיר בחודש הבא.

שמיר עומד לבקר בארה"ב בחמאות השעות של נובמבר כדי להשתתף בכנס של הפדרציות היהודיות בפלאמה בי21 בנובמבר, וחוא קיווה לחתקבל לפגישה בבית הלבן. אולם חנשיא ריגן משאיר את לוח הפגישות שלו נקי בסביבות חג הודיה האמריקני, בחוד חקוות, כי בסעוך זה לסיבון חיעיד פגישת סגנה בוושינגטון בינו לבין מנחיג בריח"מ, מיכאיל גורבצ'וב.

שמיר לא יפגוש את ריגן בביקורו בנובמבר בארה"ב

מאת כתבנו בארה"ב, רחליה שחורי, כתבנו המדינית

המשנשל האמריקני חודיע בסוף חשבוע לשרירות ישראל בוושינגטון, כי חנשיא ריגן לא יוכל לקבל לפגישה את ראש חממשלה יצחק שמיר בחודש הבא.

מקורות אמריקניים וישראליים חדגישו, כי אין לראות בחודעה שירוב לחיפגש ובוודאי שאין בה כדי לחעיד על מתיחות או עינה ביחסים שבין שתי המדינות, וכי חיא באה רק על רקע חפגשה חקרובה.

מלשכת ראש חממשלה אושר אתמול, כי ראש חממשלה יצחק שמיר ביקש לפגוש את חנשיא ריגן בעת ביקורו בחודש נובמבר בארה"ב, וכי חבית חלבן חשיב.„כי כל עוד לא נקבע חתריך לפגישת חפגשה ריגן־גורבצ'וב, לא יחיח נוחן לקבוע לפגישה ריגן כל פגישות אחרות.

רה"מ נפגש לראשונה עם אישים פרו־ירדנים בגדה

קרא למלך חוסין להיוועד עימו בשיחות ישירות ■ דובר, שלא במפורש, על הקמת מפלגה פרו־ירדנית בשטחים

פגישת שמיר עם אישים פרו־ירדנים בשטחים בלשכתו בירושלים (צילום: לעימ)

מאת מנחם ענברי,

כתב „על המשמר"

ראש הממשלה, יצחק שמיר, קרא אתמול למלך חוסין להזדוועד עימו בשיחות ישירות, במקום ועידה בין לאומית, זח היח המסר חעיקרי בסבגרות חראשונה שמיר, בלשכתו, עם פלשתינים מן חשטחים, כולם חומכי ירדן. בסגרשה גם דנו בעקיפין באפשרות לגבש את חומכי ירדן מבחח פוליטי, מעין מפלגה.

חמומנים מוזחים בדרך כלל עם קבוצת חומכי ירדן חידועה בשמו המעוך חירדני־שלשתיני. חזמנו שני חברי פרלמנט חחסין אל־מאדי משכם, שוחא גם ראש חאגודה חשיתוחית לשיתוף חקלאי שבשיקח ירדני — וניקולא עכל מרטאלה, כן חזמנו ראש עיריית בית לאלה, (חמשך בעמוד 4)

יוכח בין פרס לשמיר על היחס לבר"ה"מ" ● עמוד 15

חשש משיתוק כללי של מערכת הבריאות ● עמוד 15

פרס כותב לשמיר עם הצעתו למוריס אברם ● עמוד 2

מתיחות בעזה: דרישה לחקור מות 3 הצעירים ● עמוד 3

פירושו של דבר פנחס ענברי

חידוד עימות "פרס־שמיר"

חמומנת חומכי ירדן אל ראש חממשלח, יצחק שמיר, נעדיה בראש וראשונח לקים אפשרות „בריח"מ וארה"ב סכנו בחלך ביקורו של שר חחוץ, שמעון פרס, בוחה"ב, לחדש את חשלחת חשמותנת לירדן ולאשיר לקראת כינונו של ועידה בין־לאומית. שמיר אותח למלך חוסין לשתף עימו פעולח לסכל אפשרות מעין זו, ולחעמיק את שיתוף חפעולח חישראלי־ירדני בשטחים נגד אש"ף, שיתוף פעולח שבא במקום ועידה בין־לאומית.

חיריאח למלך חוסין לפגישח פנים אל פנים נועדח למסר את שיתוף חפעולח בין שתי חמדינות בשטחים כחסרורים סופיים. חוסין רחח פנייח של חפעולח בין שתי חמדינות בשטחים כחסרורים סופיים. חוסין רחח פנייח של (חמשך בעמוד 2)

לנסיס דו"ח אגרנס במלואו

בסמנית חדיווחים לעיון 24 שנח למלחמת יום חכיפורים, נערך שידור טלוויזיוני שחתיימר לשחזר את חימים חאחרונים שלפני חמלחמח ואת ימיח חראשונים. אם לשפוט עלימי טעמת חמשתתפים בו, אין אחד לא חיח אחראי למחדל, ואולי חמחדל כלל לא חתרחש. שלוש חדמויות חמרכזיות — ראש חממשלח דאז גולדח מאיר, שר חביטחון משח דיין וחרמטכ"ל דוד אלעזר („דדו") — יוצגו על־ידי מקוריבחם, אשר כל אחד מחם עשח מלאכח שיפיע של חאחריעים, כדי לחוכיח שחזכות חאחרונח עליו צדקח במחלכיח. וחזנח את חעמדח לחתרחש. אפשר חיח לחתייחס לנסיון זח כבעל חשיבות חיסטורית בלבד, אלמלא חחשש, כי בחעדר חכנסות לחדודות באמת, עלול מחדל מסוג זח לחתרחש גם בעתיד.

שר חביטחון יצחק רבין דיבר אתמול באחכרח לקורבנות מלחמת יום חכיפורים על חצורך לחפוץ לקחים ממלחמח זו, ולא פלדו. וחרי חלקח חעיקרי חוא, כי חממשד מנדיח חבטיחו חיו שותפים לקונצפציח שגויח. כאשר חממשלח, חסרת חכלים לבדיקת חתערכות חמדיניות של צחיל, קיבלח אותן כחורח מסיגי. חמעמנח לבטיחון לאומי, שעל חקמתח חמלייח בעמים שלפני מלחמח יום חכיפורים, גם חממשלח חנכחית חיח נאלצח לקבל חערכות וחסלוצות של חצבא. זח חמחדל שלאחר חמחדל!

על פי נסיונות חשיפתי של חחיסטוריח, מצטייר למשל משח דיון כמי שבכיכל חזח את חמלחמח, אי חיח מעורב בפחילות, וחרי עליני עדויות מוסמכות יחיו, כי דיון דיבר על „שלבי חנסר של חמלחמח" חלעיג על חאשרות שסגרים חעז לצאח למלחמח נגד ישראל. אמלו בשעות חרטמכ"ל, כמו דרשתו של דדו לגיס מיד את כל כוחות חמילואים.

עדות אגרנט, אשר קמח בחנוס מלחמח יום חכיפורים, עשתח מלאכח חקמת משנס שחוגבלח לקביעת אחריותם של אנשי חדרג חבצאי, מבלי לחטיחס לאחריותם של חמדינאים, ובראש וראשונח: של שר חבטחון משח דיין. בעקבות זאת, חיח חרמטכ"ל דוד אלעזר חיחיד שעלילם את חמחדל, לגרות שחיח גם חיחיד שנשא בעול בניחול חמלחמח, מנקודת חשקל עד לנחמן בח. אבל בדדיח של אגרנט בכלל גם חלק חסוי, ובזמנו נאסר לפרסום מסעמים בטחוניים. יתנכן שבדיוחים חסוי זח אפשר למצוא חשובות חמלחמח, ובמיוחד לאחר שאנו מקיימים יחסי שלום עם מצרים זח 7 שנים. אין שום סיבח בטחונית לחמשיך חחיסיון על חלק זח של דיח אגרנט. חמיכר זכאי לדעת נגד כותב בן, כדי לשים קץ לנסיונות לשכתב את חחיסטוריח שכן, זיזמים חיסטוריים מגמנים בחובב סכנח לחחיל לכחחיר־מדיני חדש.

המשגיח

ציורמצב

אח"מ / קן ליוויינגסטון

שומר מרחק ממרדוק

קן ליוויינגסטון הוא אחד השגואים ביותר מקרב הפוליטיקאים באנגליה. השמרנים מתעבים אותו. הוא מתעב אותם, את בית־המלוכה, את ראש־הממשלה. „אם הבריחה תוחיה, לחיות איתה עד אי בורד או למות, אבחר באפשרות חשניה. „אמר, שנאלן מרצחר, לשעבר ראש ה„ג'. אל. סי", עריית לונדון־ד'בוני וכיום, חבר פרלמנט זוטר מטעם הליבור. בחור נציג אותנטי של מעמד הטועלים, הוא אינו מתבייש או מתנצל, בשל הסכום הגדול שנפל בחלקו, ממקדמה על האוטוביוגרפיה שלו. ליוויינגסטון קיבל 60 אלף

קן ליוויינגסטון נופש בחוף ברייטון, שם חתקיימח וועדח חיישוב שטרלינג מחוצאת־הספרים „קוליגס" (וחוא משתכר 18 אלף לשנח, כחבר פרלמנט) וזח

הרבח יותר ממח שהשתכר בין חשנים שחלפו, מאז עזב את בית־הספר. חכסף חזח יעמד לו להרחיב את חיריחח בח חיא מתגורר וסוף־סוף, יוכל ללמד נהיגח ולרכוש מכונית מסלח. אלא מח, צוחלים המתנגדים שלו, ליוויינגסטון יודע חשב שהכסף חזח קשור קשר ודוק לאיש שחוא שונא יותר מכל אדם אחר בעולם, אולי אף שלא מתאצ'ן, איש בעל חמנות חשרח מרדוק, שחוא בעל חמנות הגדול בחברת חטלוח. ליוויינגסטון יודע, אבל יקנ מזח באלגנטיות. לדבריו, מיח שחיח מעדיף שחאיש חזח יחיח לפחות מרחק אחד קשר חדוק יחיר לשרק לחגיעח מפחח שחיחיחח שקח אותו לפרסום סדרח מאמרים בשבוע „מאנריי טיימס" בנבלותו של חטייקן חאוסטרלי.

עמוד יז

מדף / מורשת

מחקר על דרך המלך

בנימין פינקוס (עורך), „יחדות מורח־אירופח בין שחרי לחקומח 1944–1948", חוצאת אוניברסיטת בן־גוריון בנגב ובי"ח שדה בוקר, ספטמבר 1987, 458 עמודים.

קצרח היריעח חוו מלחציג אפילו תאור מכימטי אח חאיבר ויחוי חיסטוריי חקולח מרפי חספר. חכרך שלפנינו גודש תעשח מפרטים ביחבר בתבלירות יחדות מורח־אירופח, 1944–1948. מרק וכן שבן שואח לחקומח אשר במלכלו (ולאחר המרואח שאיש בו נחלש מרחש־ישן, רפוסי חנים של יחדות מורח־אירופח, עמדנו של המיפשר כלפיחם וכמובן שאלת חתרעה חעצמית.

חשער חראשון מקיף ארבעח מאמרים בנושא יחדות בריחח המועצות, כאשר חראשון שבחם — „עיצוב המריניח חמרכזית כלפי יחדיח, וביחס לישוב — מאפיל על חאחרים. המבנח חשלישי, מאגר סידרח של מחקרים מגוונים, שעיניים בחמורח חשונות שחלו בעבר יחדות מורח־אירופח. חלקו חשלישי של חספר עוסק את חמיגרח חגיאוגרפית־מדינית, תוך שחוא בחוץ מגמות שאיפיינו את חמריניות חביזנית של אותח תקופח. בריחח, חשלח וחבלח, נעי בי נגישח חאחרון אינגו מחוקי בחוגו חמאמרים ומופיע, כנראח, לסבר את חעין בלבד.

לסיכום, שאינגו אלא חתולח. ומעם לא שלויים של מחקר, אלא דרך חמלך, לא בשיטח „כל אשר יעלח חמלך", אלא ליקון מבוקש בעיר של מחקרים בעלי לכידות מגמתי, שבחחיבח יאח מאורו של עדיד חמחקר על יחדות אירופח וחמדחות חמרכזיות חמדיניות שבין שואח לחקומח.

מרים פרנקל

דגע בעיר / הזדמנויות

תלבושת אחידה

„לי לא היתח אפשרות ללמוד".

חציפיית חממשוכנת לאוטובוס חילכח עלי שיעמוס וקצר־רוח, וממילא חרבנים נאמרו כמעט בלחש, כדבר אדם לנשמר. ממקום עומדנו, בצילו של עץ, יכולנו לצפות בתחנח חסמוכח, שם פרץ אוטובוס אח ממען חצחריים שלו — חבוחרח צוחלת חל חלמידות תיכון בתלבושת אחידח.

חגימנסיח שלי. עולם אחר, ומנים אחרים. חסריקר חידוע של תלבושת חנוכח מקושט בכל אביזרי חאופנח חעכשוויים: מכנסוני חאקי, מסרטות צבעוניים בשיער, קמעות אישיים על חתיקים. כל דבר שלא מוכיר בית־ספר. מחזור '87.

ארצי, מנהלנו הקסרן, היח מתפלץ. כומנגו היו שולחים וביכחח להביא אח חחורים לכל כל צוחארון שנחשר כחרח בחולצח חלבנח ומגוחצח, ועל איפור ענינים אפילו לא חעזנו לחלום.

„אלח בטח לא עובדות אפילו בבייבי סיטר", חקול המוטס לחחגן לחשמיעלב, לעניין, ובאלצחי לחסתובב.

אשח צעירח, בעורח־פנים ומצומקח. חיח פלסטיק ישן. ממחרחת מאוד, לבושח בגודי משנח. חתבוננח בנערות במבט של קנאח שבחשלמח. „לי לא חיתח אפשרות", חזרח ואמרח, מצנח לשאלח מדאגח־יעשח, וענינת ברצון.

חסיפור חירעי של בית מרוכח ילדים בשכונת מצוקח, אבא שאינו מתפקד ואם נושאת בעול. „יציאח לעבודח בגיל צעיר. משקיבית, בית־חנרשח. מאבא על חשכלח. בית־ספר ערב, בלי חלבושת אחידח. חעזרח־בערות. בנחת את עצמח לבד. חיום עובדת מחשבים במוסד מכובד. אבל המראח חזח של נערות נמלות ואנח בחלבושת חגימנסיח מכאיב לח עד חיום. „אח מכינח", חיא אומרח. „לחן יש חזדמנויות.

חלבושת אחידח. חכל. מח חן יודעות מחחיים שלחן — כל חחזדמנויות שבעולם..."

מרים פרנקל

אזמל / מתחת לשולחן

„אתיקה" עיתונאית

רות חרשח שרחה על אגודת חעיתונאים בתל־אביב. רבדים זוים במחירות וחשוב יותר — בגלוי, תוך מסירת מידע מלא לחברי חאגודח. אולם נראח, שגם יעד חדש של כאלח שאינכפת להם נכשל לעיתים. וביום ח' נכשל, לדעתי, בגדול.

חנחלת חאיגוד חארצי חחליטח — ועל כך נמתחח ביקורת רבח — „שלא יסוקרו ביום ח', 1.10.87, כל אירועי חספורט בארץ ובעולם, ככל אמצעי חתקשורת" (ציטוט מרזיק מחודעח רשמית שנשלחח למכירי מערכות, ועדי עובדים ועורכי חספורט בעיתונים). כן חחחלט לא לסקר את קבוצת בית"ר ירושלים במצך חדש ימים. ואח, כידוע, בתגובח לדקירתו של כחב חספורט של „ידיעות אחרונות", צרוק יחזקאלי. עיתונאי חספורט של „חרשות" חחליטו מראש, מסיבות חשמורות עימם, לא להיכשמע לחחלטח זו ולחילופין, לא לסקר כלל את משחקי חליגת במצך שבוע וחצי.

חחלטח חסרת שיניים מכיוון שבאותם ימים לא נתקיימים כלל משחקי ליגח.

לזכותם של עיתונאי „חרשות" ניתן לומר שחיו חוגנים וחדיעו על חחלטתם מראש — מה שלא עשו עיתונאי „ידיעות אחרונות" — עיתונו של יחזקאלי — ו„מעריב", שפרסמו עמוד ספורט ב„חיתבא", שלא תחת בחותרת חקבועח וללא שמות חכתבים. חם דחו אמנם אח חופעת מוספי חספורט אך בחחלטח, יש לזכור, מרבר על „מיקור אירועי ספורט באויר ובעולם".

ומה עושח ועד אגודת חעיתונאים, שבו ישבים נציגים מ„ידיעות" ו„מעריב" אך לא מ„חרשות"? משעח, במשאל טלפוני מיוי חמנח, את עיתונאי חספורט של „חרשות" מחברותם באגודח. שני חצחרנים אחרים ווכים לציין לשבח על שרחו את חופעת מוספי חספורט. החלטח מעוררת סלידח ומריחח למרחוק ניחוח של „שמור לי ואשמור לך".

היום יזומנו עורכי חספורט של „מעריב" ו„ידיעות" ל„בירור חברי". אלח של „חרשות", שלא עשו את שעשו מתחת לשולחן, יזומנו בקרוב לוועדח חאתיקח, כשחרב חסילוק מונפח מעל ראשיחם. אולי יזקקים עיתונאי „חרשות", בנרשא זח, לשיעור בהלכות משנעח. שיעור בהלכות אתיקח עיתונאית יש לחת לעורכי חספורט של „מעריב" ו„ידיעות", ואולי גם לוועד חאגודח שנתן להם גיבוי בריעבד.

אפי לנדאו

רק רקע / עיתונות בניקאראגואה

דו"קיום, אולי...

בשנות חשבעים היח היומון „לח־פרנסח" (La Prensa) סמל לחתנגדות בניקאראגואח לממשל חעריצות של סומוסח. רצח חעורך וחוצקין צ'אמורו ב־1978 סימן את ראשית חסוף חדיקטטורח. אחרי ירח־דבש קצר חתחיל חעיתון למרות ביקורת על חמצב חכלכלי חמידרדר, על חשעיית זכויות חאזרח ועל חקסרים חגובריס עם קובח וברית־חמועצות. אחת מדרישותיו היתח לנחל ממשא

תושבי מנאגואח ממתינים ברוחב לחזמנח חמיוחלח של „לח פרנסח"

ומתן עם ראשי חקונטראס, שאחריים מהם היו שותפים לחפלח סומוסח וביניהם בממשלח חראשונח.

ביקורת ציבורית אינח חלק ממצב חמפלגח חסנדיניסטית. ב־1982 נסגרו רוב תחנות חרדיו, חטלוויזיח וחעיתונים חעצמאיים. על „לח־פרנסח" נאסרח לחפלח אינח חריגח. במקרים אחרים קצצו 80 אחוז מתחומי שעמד לפרסם. כאשר אישר חקונגרס בוושינגטון עזרח למורדי חקונטראס ביוני שעבר, סגר חנשיא אורטגה את חעיתון.

חסנדיח עוררח סערח בין־לאומית. חסנדיניסטים, שנהנו זמן רב מחילח משתררים, סמנו קיתונות של ביקורת ומחאות מאירופח חליברלית. כאשר יצא בשיא קוסטח־ריקח ביוזמת „שלום לאיזור", היו חסעיפים חראשונים בתוכנית — חפסקת־אש ופתיחת חעיתון מחדש.

תוצאות חלחץ: ביום שישי פלטו שוב מכונות חדפוס את גיליונות „לח־פרנסח", וחמעם (אם עמדו חסלטרונות בריבורם) ללא צנזורח. חעורכח, ויאולטח צ'אמורו, מעייכח שחתפוצח שתגיעח לפני חסגירח ל־75 אלף עותקים, ועלח בחרבח. אם לשפוט לפי חאווירח שמצאתי חקיץ במנוגאח, חעיתון ייחשב חסנדיניסטים, בחריקת שיניים, נגרים לדו־קיום פוליטי עם חאופוזיציח.

יונן אמיתי

עורך „עמודחתוך": אפי לנדאו

צמרת משרד הביטחון וצה"ל לשיחות באו"ם

מאת אבי בכור, כתבנו הצבאי

צמרת משרד חביטחון וקציני צח"ל בכירים, יוצאו חשבוע לארצות חברות כדי לחשתתף עם בכיכוס חדו־שיחי שנוחי בנושא שיתוף פעולח אסטרטגי בין ישראל לארצות חברות.

בכיוון יידון נגיגים משותי (חמשך בעמוד 4)

כתבי־אישום נגד מוכי רמת־עמידר

מאת חנה מרום,

כתבח „על המשמר"

המשטרח תגיש כתבי־אישום כנגד שלושח כח מיוסים שהתנגד דרו בסכונח רמת עמידר ב"ר, בשל שהייח בלתי חוקית במקום.

חחקירח בעניינם הולח לפני מספר חודשים כאשר חושבי רמת עמידר הגישו בעיח לבית־חמשפט חעליון נגד חמכלכלח לדיירים עקבים (חמשך בעמוד 4)

צפויה הורדת מיסי קנייה ומיסים עקיפים אחרים

מאת כתבנו הכלכלי בים משרד חאוצר בדקו את חאפשרות להביא למחלך נוסף של חורדת מיסי קנייח, מכסים ומיסים עקיפים אחרים.

מקיפים באוצר. אמרו אתמול, שחאפשרות נבחנת לאחר שחאוצר חשתכנע, שחנחת תסחיים עם חכנסות מיסים וגבחות מחתחיות וגבארון ממשלתי שחיח כחצי מכח שחיח צפוי בתחילת שנת חכספים.

חמקיקים אמרו שמצב חחכנסות מיסים, מצב יתרות מטבע חחוץ חפעילות חכלכלית חמוצאת, מאפשרות לאוצר לחכנן מחלך של חורדת מיסים עקיפים ומיסוי של מע"מ, מיסי חקנייח, לדבריחם.

חמכנסלי חעיקרי לצעוי כזח יחיו בעלי אינטרסים שונים אשר נחנים מחחגנח שחמיסים מקנים להם נגד יתרות מיכוא. חמקיקים חסיפו, כי שיעורי חמחמרח יחיו יקרוב לחוראי חתראח של מ"מ עם בעלי חאינטרסים למיניהם.

עי"פי חערכות במשרד חאוצר, (חמשך בעמוד 4)

שולץ יקדים בואו לאיזור; יגיע לירושלים ביום שישי

מאת ד"ר חיה שחורי,חכתבת חמדינית של „על חמשמר"

מחניר חמדיניח חאמריקני, גורג' שולץ, חחליט לחקדים את בואו לאיזור. וזח יבוא לירושלים בבר בחים ו' חשמוע ובנראח ספוק לחשבוע, לפני כניסח חשבת לפגישות ראשונות עם ראש חממשלח, יצחק שמיר. חפגישח חשניח בינינח ובין חתקיים במצאי־שבת או ביום א'.

נראח, כי שולץ חגיעים לאחר שבוע לאחיר. וזח יבוא לירושלים בבר בחים ו' חשמוע ובנראח ספוק לחשבוע, לפני כניסח חשבת לפגישות ראשונות עם ראש חממשלח, יצחק

פרס בממשלה: מביעים ביקורת אך על דברים שלא אמרתי כלל

מאת דליה שחורי, הכתבת הפרלמנטרית של „על המשמר"

ראש הממשלה, יצחק שמיר, מנע אתמול פולמוס ביישבה בישיבת הממשלה על דברי שר החינוך, שמעון פרס, במני יערת הנשיאים בגוריון. פרס אמר בממשלה, כי הרתקפה עליו היא הטענה שהיה מאחור שלא אמר את הדברים שיוחסו לו. מספר שרים הביעו בגושא והאשורה דעתה לחתלה. ראש הממשלה מסר, שהממשלה לא תגיב ביחוס על הודעה הבין־לאומית מאחר שהגושא אינו על סדר היום.

במהלך סקירתו אמר פרס בגימה עוקצני: „אני מודה לחברי הממשלה על שתקפו אותי בגלל מוזעת הנשיאים, בהתחשב בעובדה שלא קראו מה שאמרתי. הנרטות שתוכללות ותולכות. עכשיו לא רק מביעים ביקורת בקדרי, אלא (מביעים ביקורת) אף על דברים שלא אמרתי כלל.

להשתתף בוויכוח

בפגוגתו לשמיר קבל פרס: „לא חיכית לבאי כדי לגדר מה אמרתי ומה לא אמרתי". ואל יצחק מודיע: „לא קראת את דברי ויצאת נגדם בשצף־קצף".

פרס אמר עוד, שלדעתו" יש סניף באמריקה, המנסה לגרור את יהודי אה"ב למערכות בעיותיו יישראל ובעיותיהם.

ראש הממשלה, יצחק שמיר, מנע אתמול פולמוס ביישבה בישיבת הממשלה על דברי שר החינוך, שמעון פרס, במני יערת הנשיאים בגוריון. פרס אמר בממשלה, כי הרתקפה עליו היא הטענה שהיה מאחור שלא אמר את הדברים שיוחסו לו. מספר שרים הביעו בגושא והאשורה דעתה לחתלה. ראש הממשלה מסר, שהממשלה לא תגיב ביחוס על הודעה הבין־לאומית מאחר שהגושא אינו על סדר היום.

המאמר

המאמר

**המאמר

מנהל אכסניית כפר סמיר מכחיש גירסת המשטרה על הערבים שהותקפו:

הם בני 15 שקטים, ראיתי אותם בסוף התקרית ואף אחד מהם לא היה שיכור

ח"כ סרטני: התקרית היא חלק מתופעה כללית ההולכת ומחריפה של ליבוי שנאה בין שני העמים

מאת קובי מגדל, קאסם זייד, שלמה בלזר ועתי"ם

משטרת מרחב־חיפה צטרה אתמול תשעה ערבים ושני חיילים בחשודים במעורבות בהשתוללות בליל יום חכיפורים במבואות חיפה, בה נפגעו שני בני מעוקים שהתקפו עליידי בני נוער תושבי מירת הכרמל.

ממשטרת חיפה נמסר, כי בליל יום הכיפורים, לא הרחק מאכסניית הנוער כפר סמיר שבמבואות חיפה, השתוללו כ־50 ערבים חמושים בגילופין והשחיתו תחנורות. באותה עת הגיעה למקום חבורת נערים ונערות מסירת־הכרמל הערבים הטריידו את החבורה ואף תקפו נער ונערה. החבורה נמלטה לטירת הכרמל, וסיפרה על המעשה לבני נוער שבשהות וכן לחיילים המשרתים באזור. כמה חיילים חשו למקום שבו שהו הערבים, תחנת דלק בצומת פרדיר, איימו על הערבים בנשק, ועירבו חיפוש בבתיהם.

לדברי המשטרה, לא הזיהילים פגעו בערבים, אלא חבורה של כ־50 נערים ונערות מטירת הכרמל, שאף פצעו שניים מהם. השניים קיבלו טיפול רפואי בבית החולים רמב"ם בחיפה ושוחררו.

בנה ביתך לשבועה ימים

ילדי בני־ברק מתכוננים לחג הסוכות (צילום: איליו אוסנזריינר)

היום יחליט ביה"ד הרבני אם לבטל צו עיכוב היציאה נגד נקש

בית הדין הרבני בירושלים יחליט היום אם יבטל צו עיכוב היציאה מהארץ נגד וליאם נקש, שרצאה לבקשת אשתו, ריינה.

החלטת בית הדין חיונית לבקשת אם יוחלט לבטל את הצו, ובמידה צו עיכוב היציאה. היועץ המשפטי למשלה טען, כי הצו ניתן שלא בסמכות ובית הדין הרבני נגרר לתרגילי השהיה שמבצעים נקש ואשתו, כדי למנוע הסגרה.

היועץ המשפטי למשלה, שביקש לבטל את הצו, הודיע לבית הדין המשפטי למשלה טען, כי הצו ניתן שלא בסמכות ובית הדין הרבני נגרר לתרגילי השהיה שמבצעים נקש ואשתו, כדי למנוע הסגרה.

„המבוססים עוברים לפנימיות ובתי הספר הממלכתיים־דתיים מתמוטטים"

האגף לחינוך דתי משיב: אין בארץ אפילו פנימייה אחת לאשכנזים בלבד

מאת יצחק שור, כתבנו לענייני חינוך

ראשי ארגון המורים העל יסודיים התריעו בפני משרד החינוך על סכנה להתמוטטות כמותית ואיכותית של בתי־הספר המקיפים הממלכתיים־דתיים. הסיבה העיקרית — המבוססים בורחים מהאינו־

גרצית לישיבות (לבנים) ולאולפנות (לבנות), הנושאות אופי אליטי.

במסכת עיתונאים, אתמול, בתל־אביב, אמרה ד"ר אורגן המורים העל־יסודיים, שושנה בייר, כי חורים מבוססים מוכנים לשלם 150 דולר לחודש לפנימייה, כדי להבטיח לבנם חינוך טלקסיני הזל מגיל 12.

תרוקנות בתי הספר הממלכתיים־דתיים העירוניים מתלמידים חזקים מותירים בעיר את החלשים, והאינטגרציה נהרסת כליל.

יש מקומות ששיעור טעוני הטיפוח בהם עולה ל־80 אחוזים. הילדלות המקיף דרחי מצמצמת את אפשרויות הבחירה בין מקצועות ומסלולי לימוד. יש להגדיל את התקציב לטעוני טיפוח, ולחייב גם את הציבור הדתי לשלוח את ילדיו ללמוד בתנאים לאזורי רשות, לבדוק שבעשה הרבי בממלכתיים.

לשאלת כתבנו השיב מנהל האגף לחינוך דתי, יעקב תדיו, כי אין בריחה מן האינטגרציה. הגיבו גם הנהגת הקבלה הלדים מבתי ספר חלשים לבמיפוח, יצאת אינטגרציה בין כל השכבות. הוא דחה את הטענה, כי פנימייה היא אנטי־אינטגרטיבית. לדבריו, אין כיום בכל הארץ אפילו מוסד פנימייתי אשכנזי־בלעדי אחד.

מעשה המוגרים חוזר, אומרת תו"ש בפנייתה לחברי הכנסת.

חבר הכנסת עבר אל דרישה תובע לכנס בדחיפות את הכנסת והממשלה כדי לדון בהתנגלויות החוזרות ונישנות לערבים בתפוי הקו הירוק. הדרישה מעוגן, כי ההתנגלויות בעיר חפר לשנה, בכוונתו לארגן כינוס חירום עם חברי הציבור הערבי לדון בנפש שנוגר.

עורכי הדין הערבים ולשכת עורכי הדין בחיפה עינה אתמול מכתב לד"ר הבנסת, שלמה הלל, ובו תביעה להסרת חסינותו של ח"כ רפאל איתן, לסעקנתם, יש קשר בין התנכלויותיו הנגועות של איתן לתקיפת הערבים בחיפה בשבת.

גם הנגעה מעצ"ח ניתנה אתמול בחריפות את הפחיות בעיתים הנסיתים לנוגעות.

חשוך באיום בסכין בטירת הכרמל

מאת קובי מגדל

בידי המשטרה עצר החשוד באיום בסכין על נער תושב טירת־הכרמל. הנער בן 14 הוכלון בין אתמול בשעות הבוקר פנה אליו צעיר ערבי וביקש לגשת איתו לסינמה. הנער סרב והתעייר אמר באיום שיש לו סכין, שלף 30 שקל והציע לנער הצעה מגונה.

המשטרה פתחה בחקירה ולכדה את החשוד בעיפה. תושב נצ'ין בן 21, שעבר בעבירה המקומית כמסוכנ הזרוכות, ופוטר ראחרונה.

החשוד הודה אתמול בחקי־רתו למשטרה בכיבוי הטעמה. בפיקוד מרחב חיפה מדגישים כי אין כל קשר בין אירוע זה לתקיפת הערבים בכפר סמיר.

עלייה של 15% בנכנסי תאונות

מאת י. שמי,

כתב „על המשמר", עתי"ם

השטוח זב לוין ידר המעצה הלאומית למניעת תאונות דיבי הלאומית כרי לדון בהתנגלויות הזרוחות ונישנות לערבים בתפוי הקו הירוק. הדאשה מעון, כי ההתנגלויות בעיר חפר לשנה, בכוונתו לארגן כינוס חירום עם חברי הציבור הערבי לדון בנפש שנוגר.

עורכי הדין הערבים ולשכת עורכי הדין בחיפה עינה אתמול מכתב לד"ר הבנסת, שלמה הלל, ובו תביעה להסרת חסינותו של ח"כ רפאל איתן, לסעקנתם, יש קשר בין התנכלויותיו הנגועות של איתן לתקיפת הערבים בחיפה בשבת.

גם הנגעה מעצ"ח ניתנה אתמול בחריפות את הפחיות בעיתים הנסיתים לנוגעות.

כתבי־אישום נגד

(סוף מעמוד ראשון)

שהתגוררו בשכונתם. בעקבות חלד נת אנשי „בן", העביר קצין החקי רות של מרחב דן את החקיק בעניינם של בני המיעוטים למחלקת חבינת ואלה יגישו חבינה כנגד שלושת בני מיעוטים בחשד של שהיה בלתי־חוקית במקום.

כזכור, הותקפו לפני מספר חודשים בני המיעוטים שהתגוררו בשכונת רמת עמידר בר"ג עליידי מספר רב של תושבי השכונה, שנימסו לאת בסכנות־שכנים רגיל. במהרה השתלהבו הרוחות, במקום התושבים החלו להתנכל לערבים, להכותם ולהציק את הדירות בהם התגוררו, על רקע לאומני.

בני המיעוטים נאלצו לעזוב את השכונה ולחזור למקום מגוריהם.

צפויה הורדת מיסים

(סוף מעמוד ראשון)

**תעלה הגבייה במיסים על החמיות כ־700 מיליון שקל. סכום זה מהווה יחדו מחמצית מהגרעון שנחוה בתקציב המדינה בשנת הכספים הנוכחית. נזקף על כך, בארגוד כבר מרברים על עלייה חדה בשיעור המיסכון. שתי תופעות אלה, יחד עם הגידול הרב שחל בתרומות מטבע חוץ, מצריכים, לדעת המקורים הנ"ל, הורדה בנטל המס ובשיעור המיסים.

המקורים אמרו שבשבועות הבאים יצטרך בנק ישראל לחשוב מחדש על המדיניות המוניטרית שלו. המקורים הביעו ספקות אם ניתן יהיה לעצור את הגידול באשראי לאור הפעילות הבלתי־חוקית המואצת. המשק צפוי לצמוח השנה בכ־5 אחוזים, ומכאן שלא יהיה ניתן לעצור את הרחבת האשראי בחודשים הבאים. כדי למנוע גרעונות נזילות על בנק ישראל לראות להורדת תוכנ הנזילות הבנקים, אמרו המקורים.

נתונים שפרסם אתמול משרד הארצי הראו, שבחמשת החודשים האחרונים של שנת התקציב הגיעו הוכנסות מסיסים ל־9.9 מיליארד שקל — עלייה של 1.5% לעומת הקופה המקבילה אשתקד. יש לציין, שבתקציב המדינה הייתה חזרה ירידה בהכנסות מסיסים. בנתונים אתמול בלטה העלייה ב־6 אחוזים בהכנסות ממס ערך מוסף, אשר מסמנים תחרותיות ניכרת בפעילות הבלכלית.

מנתונים עולה, שבחודש ספטמבר נסע לחו"ל כ־80 אלף ישראלים — עלייה של 30 אחוז לעומת החודש המקביל אשתקד.

רה"מ נפגש לראשונה

(סוף מעמוד ראשון)

פרח אל־אעיר, ראש עיריית דיר־רידאוון, יוסף בשיר, שני עו"ד הרבנון הפרלרידני אינה, עתמאן חלאק ועסאם עגאני, ומנהל בית הספר כרחיי בטלי־כרם, ואחרי גואל.

בפתח השיחה הסכיר ראש הממשלה לאורחיו מרדע הוא שולל את הוערתיו הבי־לאומיות הרבניים, כי שיתתם אינה רשמית אלא נוערה לחיכרות החלפת דיעות. שמיר אמר, כי הוא תומך במשא ומתן לשלום, אבל לדעתו משא ומתן יעיר ישרת את טובת המורח התיכון יותר מועילה מבינלאומית. הוא הסביר, כי המעצמות הבינלאומיות יפעלו עליפי האינטרסים שלהם ולא על פי האינטרסים של מרינות המורח התיכון. במשא ומתן הישיר כל רבר יוכל לבוא לשולחן חרינים.

עם זאת ציין, כי אש"ף הוא לחלוטין מחוץ לתמונה וכי לא יהיה שום משא"ומתן עמו. הוא אמר, כי הוא משתרל שיהיה עם אישים מן השטחים, אבל לא תומכי אש"ף.

בריחמת הישראלים שהשתתפו בפגישה רנו הקרואים בצורך ללכוד את תמורות של „המזמה המתון". אם כי לא חובר על כך בומפורש הרי כמה מן המוזמנים הביעו, כי הכוונה לצורך להקים מעין מסלנה פרד יוריבנית. לא ברור מתן הערות שנעקנו בעניין זה.

בעניינו ליי הזיומים בשטחים העלו המוזמנים את בעיית שיעוף הוצאת החקלאית למערב אירופה וכן עניין הריסת הבתים שנבנו ללא ריישון בנוה הטערכנו. מתאם הפעולות בשטחים שאת היצוא המקלאי לגבי הצעה זאת, הסביר, כי הרחק מאכסניית הנוער כפר סמיר שבמבואות חיפה, השתוללו כ־50 ערבים חמושים בגילופין והשחיתו תחנורות. באותה עת הגיעה למקום חבורת נערים ונערות מסירת־הכרמל הערבים הטריידו את החבורה ואף תקפו נער ונערה. החבורה נמלטה לטירת הכרמל, וסיפרה על המעשה לבני נוער שבשהות וכן לחיילים המשרתים באזור. כמה חיילים חשו למקום שבו שהו הערבים, תחנת דלק בצומת פרדיר, איימו על הערבים בנשק, ועירכו חיפוש בבתיהם.

לדברי המשטרה, לא הזיהילים פגעו בערבים, אלא חבורה של כ־50 נערים ונערות מטירת הכרמל, שאף פצעו שניים מהם. השניים קיבלו טיפול רפואי בבית החולים רמב"ם בחיפה ושוחררו.

הים יחליט ביה"ד הרבני אם לבטל צו עיכוב היציאה נגד נקש

בית הדין הרבני בירושלים יחליט היום אם יבטל צו עיכוב היציאה מהארץ נגד וליאם נקש, שרצאה לבקשת אשתו, ריינה.

החלטת בית הדין חיונית לבקשת אם יוחלט לבטל את הצו, ובמידה צו עיכוב היציאה. היועץ המשפטי למשלה טען, כי הצו ניתן שלא בסמכות ובית הדין הרבני נגרר לתרגילי השהיה שמבצעים נקש ואשתו, כדי למנוע הסגרה.

היועץ המשפטי למשלה, שביקש לבטל את הצו, הודיע לבית הדין המשפטי למשלה טען, כי הצו ניתן שלא בסמכות ובית הדין הרבני נגרר לתרגילי השהיה שמבצעים נקש ואשתו, כדי למנוע הסגרה.

„המבוססים עוברים לפנימיות ובתי הספר הממלכתיים־דתיים מתמוטטים"

האגף לחינוך דתי משיב: אין בארץ אפילו פנימייה אחת לאשכנזים בלבד

מאת יצחק שור, כתבנו לענייני חינוך

ראשי ארגון המורים העל יסודיים התריעו בפני משרד החינוך על סכנה להתמוטטות כמותית ואיכותית של בתי־הספר המקיפים הממלכתיים־דתיים. הסיבה העיקרית — המבוססים בורחים מהאינו־

גרצית לישיבות (לבנים) ולאולפנות (לבנות), הנושאות אופי אליטי.

במסכת עיתונאים, אתמול, בתל־אביב, אמרה ד"ר אורגן המורים העל־יסודיים, שושנה בייר, כי חורים מבוססים מוכנים לשלם 150 דולר לחודש לפנימייה, כדי להבטיח לבנם חינוך טלקסיני הזל מגיל 12.

ח"כ סרטני: תנו סיוע להצלת החברה להגנת הטבע

מאת יצחק שור, כתבנו לענייני חינוך

ח"כ אמירה סרטני (מפ"ם) פנ־תה אתמול במכתב לשר החינוך והתרבות, יצחק נבון, לסייע בהצלת החברה להגנת הטבע, אם זו לא תוכה בערעור על פסק דין, שפסק לה תשלום מיליוני דולרים כפיצויים לבעי אמריקני, הגיע נפל לחובות בסיול שערכה החברה.

לדברי סרטני חוברה תיזרם אם תיאלץ לשלם את הפיצויים לבעי. תפקיד הממשלה הוא להציל את החברה, שאין ערוך לפעולתה למען יצירת קשר בין הישראלי למולדתו.

צמרת משרד

(סוף מעמוד ראשון)

תמדיונות בסיעע תאמריקני חצבאי לישראל, בתוכניות רבש והתפיידות, ויחלופו דעות והערכות על המצב במזרח־התיכון. בעניני אחל"ל יעלו בפני ראשי תפנטגון את צרכי צה"ל בעקבות החחלטה על תפסקת „יעוד ח־בגיא".

את משרד הביטחון מיוצגת משלחת בראשותו של מנכ"ל המשרד, דוד עברי, ובה חברים, בין השאר: מיועץ הכלכלי של המשרד, צבי טרוס, היועץ המשפטי, משה כוחוובסקי, ראש מפא"ת נוגשפים, אל צח"ל מיוצגים ראש אגף תתכנון, אתלוף דני יתום, היועץ הכספי לרמטכ"ל, תא"ל ראובן הרשקו, ואנשי צה"ל בוושינגטון.

בישראל המערכת הביטחון מוגשים חשיבות רבה לתוכן השיחות, למרות שלא צפויות החלטות אופרטיביות בסיום.

עיריית חיפה–משרד מהנדס העיר
ותוערה המקומית לתכנון
ולבניה חעיר חיפה
חוכ ביאליק 3, חיפה
טלפון מספר — 04'640715

הודעה עליפי סעיף 149, לחוק התכנון הבנייה תשכ"ה-1965, ניתנת בזה הודעה כי הנושה בקשה עליד"י: סולומון ישראל בע"מ — לאשר הקמת שני בנינים במרכז, ברחוב הראשונים 52 חלקה 68 בגוש 11581, שיעתרויים מוחתת.

הבקשה כרוכה בחריגות הבאות:

1. עודף שטח בנית מעל לשוחר.
2. קליטה של 30 ס"מ למרחוק צדדי.
3. קומה חלקית נוספת בשני הבנינים מעל לשוחר, עקב ניצול שטח בקומת־המגורים למגורים.

אפשר לעיין בבקשה באנף לטיפול וריסוי על הבניה, בבנין העיריה, רחוב ביאליק 3, חיפה, בימים א', ב', ה', בין השעות: 11.30-08.00.

הטענון להגיש הערנותה לבקשה, יפנ'אה לפי הכתובת רלעיל, תוך שבעיים מיום פרסום הבקשה.

אינגמר יעקבוביץ
מהנדס העיר

עמוד 4

עיראק מאיימת בחידוש „מלחמת הערים" לאחר שאיראן חזרה והפגיזה את בצרה

רפסנגאני: ארה"ב ירתה את היריה הראשונה במלחמת איראן־ארה"ב

מאנאמה. — עיראק איימה אמש לחדש את המצאנת הערים בקנה מידה נרחב, לאחר שתותחים איראניים הפגיזו בבוקר את שכונות המגורים בבצרה שבדרום־עיראק.

בהסנה איראנית זו נהרגו ונפצעו כמה אנשים, וגרם נזק ניכר, אישר דובר צבאי עיראקי. הוא הבהיר, כי „כלנותה של עיראק, נוסח השפעיים של המנהיגים האיראניים, לא תהיה בלתי־מגבלת".

הדובר הדגיש, כי עיראק מסוגלת לעשות בחידוש „מלחמת הערים", ותנו לעליונותו של חיל האוויר העיראקי.

במלחמת הערים" שהתנהלה משך חמשה שבועות ביניגאי־סבדאר חמש, תקף חיל האוויר העיראקי כ־50 ערים באיראן, כולל טהראן שוחמצה 13 פעם. איראן, מצידה, הגיבה בתותחים לשוח אויר כמעט ללא הפסק את יישובי הסבר העיראקיים, כולל בצרה, וגם ירתה 11 מיליי קרקע־קרקע לעבר בגראר.

העיתונות העיראקית הרשמית האשימה ביום ראשון את מוסקוח בסתרה, לגבי כמיית הפסקת האש שעליה הודתה מוצעת הבטחון בריה"מ. „מזור מאוד לראות ברחים ממיימים המכסים לעבר עצרים של מוצעת הביטחון שנועדו ליישם את השלב השני של הלחמתה בעניין מלחמת המפרץ", כתב „אלת'אורה" מימי שעוריה, אולם הוזרה כלעומת שבאה, במשך השבת נשארה אוניית־הקיטור האמריקאית „לסל" כמצב סוכנות באמצע המפרץ, מצפון לבאחריין, חוד עם נושאת המסוקים „וואראלאקל" ושתי פריגאטות טילים.

חרייה הראשונה — של ארה"ב

ריאן סוהאן מסר, כי עלי האשמי ראמסאנג'אני הודיע בתחילה המונית ביום שישי בסתראן, כי ארצות הברית היא שירתה את הירייה הראשונה במפרץ.

„אם כבוד שלוש אז ארבע שנים תבקש מוצעת הביטחון לשים קץ למלחמת איראן־ארצות־הברית, אל לה לארצות הברית לטעון כי לא היא פתחה במלחמה זו", אמר ראמסאנג'אני, ראש הפרלמנט.

פחתי 25 לעיראק

עיראק קיבלה עפרות מסוגי קרב טוביים מתקדמים מרגם פחתי־25, הכבד חוזקה עוד יותר עליונותה האוויריה על פני איראן — כתב האמון הפתח „אל אתיחאד" באבו דאבי.

בהתמנך על מקורות צבאיים מערביים כתב העיתון, כי 25 עד 40 ממסוסי טילון אלה הגיעו לעיראק, ובסך הכל היא אמורה לקבל 100 מטוסים.

עיראק היא, איפוא, המדינה הראשונה מחוץ לגוש הקומוניסטי המקבלת מטוסים אלה.

מחיי־25 הוא מטוס לסיוע קרקע, שזכה בכנאי"ן לכינוי „פרוגפוט", והוא מקביל בערך למטוס האמריקני אי"ר־10 „טנדרבולט־2", אומרים מומחים צבאיים.

מומחים אומרים, כי מטוס זה מסוגל בעיקר לחלום בסוריי שריון הנעים במחרדות נבוהה, וקשה להפילו באש מן הקרקע, מכונות שסייעיו במרה רבה לעיראק מול מתקפות רבתיות איראניות.

(ריוטר, ע"ע, (עתי"ם)

„אובזרבר": שירותי הביון הבריטים מחפשים שמאלנים באמצעי התקשורת

מאת דפנה דרדי, כתבת „על המשמר" בבריטניה

בני משפחת הנרצחים מאיראן סיכנו את חייהם והפגים

בני משפחת מבקאלי, אשר שניים מהם נרצחו בלונדון ביום שישי של רקע התנגדותם למשטר הטהראני, תפגינו אתמול בלונדון. למרות שידעו שהם מסכנים את חייהם, הנרסרו רבים מתנגדי המשטר אל בני המשפחה האבלים, תשמיעו את הסמוכות בה חלו האב הזקן סרבצו — אסיסות מתאה ביפי ראשון בסיגת הנאומים שבהיר מארק לונדון.

הם הבטיחו כי ישמיעו בסאבים ולא יפסיקו להביע את מתאמם — „רק כך", אמרו, „נרע שמותם לא היה לשווא".

מרקש אנונימי מול צור

מאת יהודה צור, כתב „על המשמר", עתי"ם

ריינים מצור משו אתמול מרקש ימי.

הם הביאו אותו לחוף ושם ניטרל אותו וחיילים לבנונים ואנשי או"ם. יש לציין, שבשבועות האחרונים משו ממימי צור שלושה מרקשי־ים, נוטרלו גם הם.

רדיו ביירות מסר, כי המרקש הוא בצורת חבית פלסטיק המכילה חומר נפץ. משקלה 350 ק"ג. אורכה 130 ס"מ. והיא מצויירת בשלושה נפצים באורך 60 ס"מ כ"א. הנפצים הבולטים מתוך החבית. מחוברים לחוטר הנעץ בחוטים. והמרקש מתפוצץ כשהוא נתקל בגוף בשקל 100 ק"מ לפחות. על גוף המרקש לא כתוב דבר.

(ע"מ, שע"מ)

לאשתו ויצחק שורץ

מיטב חברכות לנשואי חכבד

מנשה עם בתל סמדר

בית „על המשמר"

ה"ג: הסתרנו מהציבור את חומרת פציעתו של ריגן ב־1981

ווטינגטון. — חומרת מצב בריאותו של הנשיא ריגן אחרי התנקשות בו ב־1981, הוסתרה מפני הציבור, מגלה אלכסנדר הייג אחר, אחד המעורבים הריפובליקנים לנשיאות ב־1988.

הנשיא נפצע אז בווטינגטון, בפור חלב מכדור של רוצח 22, שנתן בידי ג'ון הינקלי.

„לא ידענו את האמת, היו מסתמרות שערות ראשכם", אמר הגנרל הייג במסע בחירות למרינת ניו־המפשיר. „הנשיא נפצע הרבה יותר קשה ממה שנמסר בזמנו".

ביחסון המרינה, בשבוע שעבר, ריווח הארנברבר על ניסיון של „אל־קאעידה" להביא לפטירתו של קריינית ה„בי.בי.סי" אנה מורד, כיוון שגבר שהיה חבר שלה היה פעם מסמכיסט.

על חרקע להחלטה מסוחר בספרו של מיטר ריינ. „תופס המרגלים" הא„אנרבר" אף מצין את הקמצוים הקשים בין הנשיא ג'ימי קרטר, אנשי מרכזיה בבריטניה, בגיסתם בין חברויות, העיתון אינו מפרט מה כותב מיטר ריינ בנושא. בריקה בספר ה„אסוף" מראה, כי באותה תקופה הוחלט רשמית בצמרת השירותים החשאיים הבריטיים לעקוב אחר צעיריהם של אנשי מפלגות השמאל בבריטניה, תן בעזרת ניוט, סוכנים נוספים, ותן לאחר צאתו מביה"ח, שבועיים ביתר" והמצב בבית הלבן היה „חומר מאר", הוסיף הייג.

הגנרל הייג, שחיה קיר רץ בעת ההתנקשות, אישר את הגיליים של הקיקוגאי בוב וודוורד בספרו על וויליאם סיימי, מנהל סוכנות הבין האמריקנית שמת במאי.

בספר זה כתב וודוורד כי היתה, כי למחרת שחרור מבית החולים, חתמו סיסט ריגן על כיסאו, קשרתקשה לנשום, והיה צורך להשימנו בחמצן.

סירות מחרות אלה של „משמר המהפכה" תוקפות זה מספר חודשים אניות זרות השטות במפרץ, כתגמול על התקפות עיראקיות על מיכליות נפט איראניות או חוזרות ביריי איראן.

מקורות מסגנו מסרו, כי קבוצה של סירות נחתתים אחראיות עשתה בשבת לפנות בוקר את דרכה לעבר מימי סעודיה, אולם הוזרה כלעומת שבאה. במשך השבת נשארה אניית־הקיטור האמריקאית „לסל" כמצב סוכנות באמצע המפרץ, מצפון לבאחריין, חוד עם נושאת המסוקים „וואראלאקל" ושתי פריגאטות טילים.

חרייה הראשונה — של ארה"ב

ריין סוהאן מסר, כי עלי האשמי ראמסאנג'אני הודיע בתחילה המונית ביום שישי בסתראן, כי ארצות הברית היא שירתה את הירייה הראשונה במפרץ.

„אם כבוד שלוש אז ארבע שנים תבקש מוצעת הביטחון לשים קץ למלחמת איראן־ארצות־הברית, אל לה לארצות הברית לטעון כי לא היא פתחה במלחמה זו", אמר

תמורת צי איראני

בחחות הבי של „משמר המהפכה" הוגנה שישי לתבטיח את הגנה על מתקני נפט איראניים במפרץ — מסרה אתמול סוכנות הידיעות האיראנית.

כחות אלה מורכבים בעיקר מסירות מהירות, ובוכחותן במפרץ עמודרת הגנה המורה בחני הסמנים.

ראמסאנג'אני אמר, כי „הנגנה בלילה שעבר שנעבר לתבטיח את ארצות הברית היא שירתה את הירייה הראשונה במפרץ.

„אם כבוד שלוש אז ארבע שנים תבקש מוצעת הביטחון לשים קץ למלחמת איראן־ארצות־הברית, אל לה לארצות הברית לטעון כי לא היא פתחה במלחמה זו", אמר

ארה"ב ובריה"מ דנות על אפגניסטן

ווטינגטון. — ארה"ב וברית המועצות מקיימות התייעוצויות על הקמת ממשלת־מעבר באפגניסטן, שנערה לפקח על יציאת הכחות הסוביטיים — מסר אתמול העיתון האמריקני „סאן" בבולטימור.

התהליך החיל בחודש שעבר בעת ביקורו של שר החוץ הסוביטי שבאר־נאדזה בוושינגטון. העיתון, מוסר, כי השר הסוביטי שוחח ממשכות על נושא זה עם עמיתו שולץ. והשיחות יימשכו בעת ביקורו של שולץ במוסקבה ב־21 באוקטובר.

(ריוטר, ע"ע)

למשקי הדרום והנגב

ברכת שנה טובה ומבורכת

Simms — SAV — IBM

סוכנים מוסמכים:

ריזל דרומית

מטעל שיווק (1981) בע"מ

מטעל לטיפול משאבות דיזל ואינג'קטורים (פרטיסים) ומיסוי טורבו

BOSCH — HOLSET — AMERICAN BOSCH

תחנת שירות:

אזור תעשיה באר־טוביה

ת.ד. 69 באר־טוביה 70900

טל': 582276 ● 587019 ● 08-586218

בקרו ותהנו

בתערוכת הפרחים הבינלאומית ה־11

פארק הנוער חולון 1987/10/15-6

שעות פתיחה: 9 בבוקר - 11.00 בערב

מגוון פרחים אקזוטיים מכל רחבי העולם.

- ביתן כימאומי
- ביתן יפני
- ביתן שבעת המינים
- כואר
- מגרשי משחקים
- לונה פארק
- הופעות אומנים, תצוגות אופנה

מגוון בינלאומי

על היום

5.10.67

למלאך אושרו כנפיים

קריאת התגר של אידה נורל על „אדוני הקרמלין" זכתה סוף סוף בהכרה — אשרת־יציאה ■ אידה, כתופעה של אומץ, נחישות וגבורה זכתה כבר מזמן באישור המערב ובהערכתו ■ מאסרה כמו שחרורה הם חידה, אבל העיקר הוא יציאתה

מאת יוסף גלילי

קריאתיה של אידה נורל, אשה עזיבה ושבריריית שרריבוה אל הדוב הירסי (לפני הגלאסנוסט) וחידת קיומה הם דומר רקע למחקר פסיכולוגי לסופרים, ולפיוטנים שיתמודדו עם התעלומה. מנין שאבה אשת אצילה זו העצמות עוז לקרוא תגר נגד הק.ג.ב. ואדוניו בקרמלין?

אידה נורל ידועה בשל המסע שניהלה במסירות נפש וללא ליאות למען אסירי ציון, פעילי העליה וסטורבה. הם כינו אותה -המלאך של אסירי ציון". נורל כתבה לאסירי ציון בקביעות וסיפקה להם תמיכה רגשית ומוראלית, החזיונית כל כך בכלא ובגלות סיביר. כמי שחשה והתעמתה בכך ב־4 שנות גלותה בסיביר, לא ידעה מורא ופחד.

למרות שברדפה ללא הרף על־ידי הק.ג.ב. היא המשיכה לכתוב פניות למען אסירי ציון וליהודים שרצום לעלות לישראל. נורל השתתפה בהפגנות, נפגשה עם חיילים ונחמה על עצומות לפקידים רוסים ולמערב ומחתה בפני השלטונות הסובייטיים. לא יפלא איפוא שעון רוחה ואמונתה בצדקתה מול הכוח השטני של הק.ג.ב. עודדו את רוגזו של הדוב הרוסי ועודדו הנעשים הורהות בקרב ארגוני נשים, בצרני פולמטים, אמנים, חברי קונגרס, ראשי ממשלות ומרגנות.

מן המפורסמות הוא שעמידתה הנועזה עודדו השחאות ופליאה בעמרב. מרבדים תאצ'ר, ז'אק שיראק, ג'ין פונדה, ג'ורג' שולץ וראשי הארגונים היהודיים לא חדלו מלהעלות את שמה של אידה נורל לראש הרשימות שלהם, כשהגישו אותם לקבוביוטי ברית המועצות, בכל הפגישה עמם. כמו כל אלה שנפגשו עמה במרוצת 16 שנות מאבקה ובייחוד לאחרונה, אחרי פגישתה עם ח"כ חייקה גרוסמן לפני 3 חודשים במוסקבה, ופגישתה עם ג'ין פונדה בברלין, רשמו ביומניהם: „אישה רוח, יפה, עניה נעצוצת, יופי מניפי קורן נפציה, למרות מצבה הפיו־". וזה לא סוד, שאידה ידעה להפנים את מכאוביה האישיים, גם כאשר הם גברו עליה עד לבלי שאת, בעת האחרונה.

לא שואל דותר

„אני חיה בלי אשליה, אולם אני חיה בתקווה לעלות לישראל. בראיתי מידרדרת, אך רוחי לא נשברה ואיש לא יצליח לשבור אותי" — אמרה אידה נורל, בשיחה טלפונית עם אחותה, אילנה פרידמן. עוד סיפרה, כי כאשר חלתה בסיביר ונשקפה סכנה לחייה, המשיכה במאבקה.

על בקשת אחותה להצניע את מאבקה נגד שלטונות הכלא, שהתנכלו לה חרף האמרת מצבה, השיבה במכתבה: „זקן אחד שאלני בסיביר למה אני מתנהגת בכך ב־4 שנות גלותה. היית במלחמה הנוראי בחלקה שם כלתמים, ומשמכו אליהם אח אש הקרב..." הוקן לחץ את ידה ומאז לא שאל אותי... במכתב אחר כתבה: „אני נמצאת ברגע של שכירה, אך אחזור להיות אידה, הם לא ישברו את רוחי". עיקר האמתית היה מאז ומתמיד למצבם של אסירי ציון. „מה אתם עושים למענם?, היתה שבה ושואלת.

ואכן אידה לא נשברה. „לו ריכזתי את עשרות אלפי המכתבים שהגיעו אלי ולו אפשר היה לרכז אל כל החוט השופע ממכתבים אלה, ב־3 שנות גלותי ולאחר מכן, לא היה כל ספק, שכשנת אלפיים היה העולם ממשיך להתקיים, אילו ניהלו אנשים אלה את העולם, הרי שכולנו היינו חיים בשקט, בשלווה ובאושר".

ממר של אגרת

„הענק פרס עליש גולדה מאיר לאסירת ציון אידה נורל, הנאבקת למען חיקון מצבם של יהודי ברית המועצות, המסמלת את מוצית אמונתה של גולדה מאיר, דומתה ההברכה ממכר של אגרה, חחורג מן האירועים ההיסטוריים, החולמים". דברי ראש הממשלה, שמעון פרס, ובומנגו, בהתייחסו לאישיותה של אידה נורל הוסיף שמעון פרס: „תרת הקומונים אין בכוחה לצבת את תורת היהדות. בכוחה אין בכוחה לצבת את תורת היהדות. הנלחמת בגלמנות לקרבן על קידושה".

„מרוח" את בריתותה

כחודש הראשון שקה סביבי קיבלה אידה נורל שי, גור בדחוש מגוע קלי. מאז הוא מלוה אותה בנאמנות בכל תחנותיה ותקלאותיה, זה כ־10 שנים. מסחבר, שנאמנותו של כלב עריסה על צביעותם של בנייראים. כשמו העברי „פיור" הוא פיור את בריתותה ברגעים קשים, שפקרו אותה — חרשות לבקרים.

גם כיום, לאחר שקיבלה היתר לעליה טרם פוענחה החירות־עלומה, למה החזיקו בה הפיו־". וזה לא סוד, שאידה ידעה להפנים את מכאוביה האישיים, גם כאשר הם גברו עליה עד לבלי שאת, בעת האחרונה.

לא שואל דותר

„אני חיה בלי אשליה, אולם אני חיה בתקווה לעלות לישראל. בראיתי מידרדרת, אך רוחי לא נשברה ואיש לא יצליח לשבור אותי" — אמרה אידה נורל, בשיחה טלפונית עם אחותה, אילנה פרידמן. עוד סיפרה, כי כאשר חלתה בסיביר ונשקפה סכנה לחייה, המשיכה במאבקה.

על בקשת אחותה להצניע את מאבקה נגד שלטונות הכלא, שהתנכלו לה חרף האמרת מצבה, השיבה במכתבה: „זקן אחד שאלני בסיביר למה אני מתנהגת בכך ב־4 שנות גלותה. היית במלחמה הנוראי בחלקה שם כלתמים, ומשמכו אליהם אח אש הקרב..." הוקן לחץ את ידה ומאז לא שאל אותי... במכתב אחר כתבה: „אני נמצאת ברגע של שכירה, אך אחזור להיות אידה, הם לא ישברו את רוחי". עיקר האמתית היה מאז ומתמיד למצבם של אסירי ציון. „מה אתם עושים למענם?, היתה שבה ושואלת.

ואכן אידה לא נשברה. „לו ריכזתי את עשרות אלפי המכתבים שהגיעו אלי ולו אפשר היה לרכז אל כל החוט השופע ממכתבים אלה, ב־3 שנות גלותי ולאחר מכן, לא היה כל ספק, שכשנת אלפיים היה העולם ממשיך להתקיים, אילו ניהלו אנשים אלה את העולם, הרי שכולנו היינו חיים בשקט, בשלווה ובאושר".

ממר של אגרת

„הענק פרס עליש גולדה מאיר לאסירת ציון אידה נורל, הנאבקת למען חיקון מצבם של יהודי ברית המועצות, המסמלת את מוצית אמונתה של גולדה מאיר, דומתה ההברכה ממכר של אגרה, חחורג מן האירועים ההיסטוריים, החולמים". דברי ראש הממשלה, שמעון פרס, ובומנגו, בהתייחסו לאישיותה של אידה נורל הוסיף שמעון פרס: „תרת הקומונים אין בכוחה לצבת את תורת היהדות. בכוחה אין בכוחה לצבת את תורת היהדות. הנלחמת בגלמנות לקרבן על קידושה".

„מרוח" את בריתותה

כחודש הראשון שקה סביבי קיבלה אידה נורל שי, גור בדחוש מגוע קלי. מאז הוא מלוה אותה בנאמנות בכל תחנותיה ותקלאותיה, זה כ־10 שנים. מסחבר, שנאמנותו של כלב עריסה על צביעותם של בנייראים. כשמו העברי „פיור" הוא פיור את בריתותה ברגעים קשים, שפקרו אותה — חרשות לבקרים.

מצב הנוכחי הקרש מתיחם, הנישואין נושאים עליהם ותחייבויות מוקרות, הנידחים מקוגנים בכללים כלתי נסכלים, בר־המצוות מטל מצוות רפוניות חחל שאבן ושבא. המסורת בסמים שתוניה מקד רב־המראה היא מקד לתלונים ולהתכוננות.

חרש, שאמר מיכאל קובנר, על־פי בקשת אבא אבני, הוא, לפי הבנתי, כישר לכתיבת המבקש ליתר אחדות וליתר רגישות. מיכאל, בעיני, שהבן נשא אותו גלוי־ראש.

אידה נורל. „הם לא ישברו את רוחי"

סבורה שניה אומרת, בסמע לשיני תרמית ולקראת סמנת ריינר־גורבצ'וב בוושינגטון, עשו מחוזה ושיחררו את אידה נורל. אם כך או אחרת אין ספק שחל שינוי במדיניות ברית־המועצות לגבי מסורבי העליה ופעילה. תופעה זאת יש לקרם בברכה ובתקווה, כי התהליך יעמיק גם לגבי יהדות ברית־המועצות, בכל שתעמיק ותלך ההבנה בין שתי מעצמות העל.

דתקרבות ביחסים

„המסמיכלסטים" בקרב יוצאי ברית־המועצות בישראל, המיחזר האקסיבסטים וחימנים בעניינם, מנסים לתרץ את שחרורם של אסרי ציון וגירול מיספר העולים לישראל וציאת יהדים מבריה"מ, „כתרגיל של יחסי ציבור חנעדים להנות את המערב ולחוסם יחודים מארצות־הברית, הכהנה למסגת ריינר־גורבצ'וב. מוסב שנאיון לדברי מנביטולוגים, הרואים בשחרורה של אידה נורל ואדעים נוספים שהתרחשו באחרונה, כמצביעים על מדיה רבה של התקרבות ביחסים בין ישראל ברית־המועצות.

„כל התקרבות כזאת ביחסים מועילה לאינטרסים של מדינת ישראל, בלי קשר לתועלת שמסיקים הסוביייטים" — אמר הסוביטולוג, פרופסור אמנון סלע מאוניברסיטה העברית בירושלים.

על שום מה נוקעים, תחת לפרגן, ה„אקסיבסטים" את היגיאה של בריה"מ בהקשר זהו? יש הסוענים, כי בריה"מ החליטה לקפר ראשם של הפעילים הצעירים, השאוחר שבעיטה של הנועה ותחיה הלאומית בבריה"מ. קשה לקבל הנחת זו, לאור שתנועת תחיה הלאומית־ציונית בבריה"מ קמה יש מאין. מן המעמקים פורצים כוחות צעירים וחדשים שימשיכו את ממלא של ראשונים שעלו לישראל, והם דוגמה ומופת לבאים אחריהם. אידה נורל תמשיך לסייע גם בעתיד למשיכים את דרכה, דרכם של נחשונים נועזים.

אסירי תודה לוועדות

ארגונים חמורים פוקדים את מערכת שירות בתי־הסוהר, מאז מונה האלוף (במיל.) דוד מיימון לעמוד בראשה ■ ועדות חקירה על גבי ועדות חקירה מתמנות ומגישות דו"חות חלקיים, הפטורים מאחריות כוללת

מאת זחבת מוזס

שאלה: מה קורה כשבורחים שישה אסירים בטחוניים מכלא שמורים?

תשובה: מקימים ועדת־חקירה חכפופה לנצב שירות בתי־הסוהר ובראשה עומד קצין שחורה מתפקידו קודם־לכן בשל מחדל ומומה. הוועדה בודקת וממליצה לסגר את מנהל הכלא.

שאלה: ומה קורה אם בורחים שלושה אסירים בטחוניים נתפסים מכלא חנחשב לשמור ביותר באר־יעקב

תשובה: מקימים ועדת חקירה נוספת חכפופה אף היא לנצב. ועדה שבודקת, ומקרה ומגישה דו"ח חלקי המאשים את הגורמים המקומיים בכלא בר־שלמה, שאישרה את ביצוע הבריחה. מסקנות אישיות עדיין לא הוגשו בעת כתיבת שורות אלה אך כבר נרמז, כי מנהל הכלא וקצינים נוספים יפוטרו.

שאלה: מה קורה כשפוגעות מחומות בבית המעצר „ניצן" ומכים סוהרים ואת מפקד בית־המעצר?

תשובה: מנסים להסתיר את הענייון עד כמה שניתן ממני התקשורת, ורק כשמקבר שוהבל כבר יודעים — מפרסמים ודעת דיבור.

אלה חלק משאלות רבות, שהתשובות עליהן לא תמיד אפשריות, לא תמיד מספקות. הן התעוררו מאז כניסתו של גנרל דוד מיימון לתפקידו, ב־1 בדצמבר 1986. את הביקורת הנריחה ביותר מסר לאחרונה שירות בתי הסוהר מידי צחל. הכתבים הצבאיים דיווחו בהרחבה על קצין בכיר שהואשם בקנינים בסכ"ם בשקר ובהטיית רוחני המחבלים שנמלטר מכלא נמוה. בכך עוכבה הלבירה. עוד נאמר, כי מחשש להרלשה ולשיתוף פעולה בין אנשי שב"ס לבין המנלטים, חועברה הדרעיה על הפיחמים לגורמים בשב"ס רק יממה לאחר הפיחמה. בעקבות הפרסומים שלח דובר השב"ס מכתב נזעם לכתבים הצבאיים. אלה עמדים בתוקף מאחורי הפרסומים בשמם של הגורמים הכבירים בצחל.

צבועה מחדש

בסוף השבוע פרסמו מיספר חלקים מן הדו"ח הבלתי־מושלם של הוועדה, התברר, כי בניגוד לדיווחי השטח הראשונים, הלולה בריחתם של האסירים בשטח הצהריים והתבצעה בשעות הלילה. האסירים, שתכננו את הבריחה במשך שבועות אחדים, למדו את התנהגות הסוהרים, אז ומני השמירה ואת שיטות העבודה. האסירים הבטחונים הצליחו להוציא את הסוהרים בכלא נפוא לעובדה שכשעת הסמירות נמצא אסיר בשירותים והוא משיב לקריאה בשמו בדפיקה על הדלת.

כן הצליחו להסתיר על־ידי צביעה, את ניטור הסרגים. הסוהרים ואנשי המשטרה באגף, שהאשמו על־ידי הוועדה בהתרשלות במילוי תפקידם הוטשו על־ידי צעיריהם אלה של הנמלטים והטשו את הדרוסים בזמני הבריחה של האסירים ובדרך הבריחה.

שיטת הבריחה מכלא עזה דומה לבריחה מכלא נפוא. גם שם נגסרו סרגים והבריחה נתאפשרה, כיוון שלא נשמרו הנהלים והדראות הביטחון וכן לא נעשו ביקורות או בדיקות שיגרתיות, שהיו יכולות לסכל את אפשרות הבריחה.

תמונה מאוד הזכרה שלמרות שהאזהרה נרשמה כבר בהבלטה עם הצלחת הבריחה מכלא עזה לא הסכילו קברניטיה של מערכת מיימון לקרוא ולהבין אזהרה זו. בשב"ס סיפרו לי מי שנמצא אשם על־פי הוועדה בבריחה, ובכך נטתם הגולל על הבריחה לגבי מערכת זו. עם הגשת הדו"ח החלקי, בעקבות הבריחה מכלא נפוא, אמר דוד מיימון „זהו מחדל חמור וקשה, אך למרות זאת נסיק את המסקנות המתחייבות. נתקן ונגהל את המערכת, שתמשיך לשאוף ולהקניית ביטחון מירבי לתושבי המדינה יחד עם מילוי תוכותינו ואחריותינו כלפי האסירים". משמטי סיכום אלה בת הנציב מתאימים, בשיגויים קלים, מעבר לכל ארוע חמור שארע במערכת, מאז מונה האלוף דוד מיימון לעמוד בראשה.

נראנו בתאירים

אסירים פליליים ברחו ממשמרת חוקית, אחרים התפרעו בבתי־הכלא ובבתי־המעצר ואף תקפו סוהרים ואת מפקד בית־המעצר ניצן. האסירים הבטחוניים שכחו כ־20 יום לנוכח הבכרת יום של הנציב החדש. מיספר אסירים נרצחו בתאיהם, בשל חשד לשיתוף פעולה בינם לבין שלטונות הכלא. אסיר פלילי, שהיה ידוע כי קיים חשש לחיי בכלא, נרצח אף הוא. כן ארעו מיספר מקרי התאבדות בין כותלי הכלא. קצינים רבים שפוטרו, ובאלה שממשיכים עדיין לשרת בשב"ס, תולים את רשימת הארועים המחמירים, שארעו בעשרת חודשי עבודתו של מיימון וא־הבנתו את השטח, בהתבטאות הקרה והמתנשאת ובהנחתת הוראות כלפי מטה, שקשה ליישמן.

מיימון עצמו סובר כבראה, שרמה כות האדם העומד לרשותו נמוכה והוא אף הכריז מיספר פעמים, כי בכוונתו לנסות ולהעלות את רמת המעייסים לשירות. ניסיון שהתנגף על רקע חומת המציאות.

הניסיון היחיד שעלה יפה, אומרים בשב"ס, זה לשווות לבכיסה של מתקן הבליאה „איילון" חזות של מחנה צבאי. קירות מסויירים בלבן, דגלים צבעוניים המתנוסנים בראש החנרן, מכבה חניה צבועה של המטקרים הבכירים המגרש חניה מסודר לאורחים. „על זה נאותתי אומרים המהרים. הנציב הבוחתי, בניגוד

(המשך בעמוד 11)

סורגים של פלסטלינה

הבריחות מבתי־הסוהר בישראל מתרחשות בתדירות גבוהה, מה שכנראה מעיד על ליקויים בשירות — אך הוועדות הממונות, מחוסרות שיניים ■ דוד פרי, המפקד לשעבר של כלא רמלה

מאת חיים מרגלית

בריחות מהכלא מתרחשות בכל העולם — אומר דוד פרי, שחיה מפקד הכלא המרכזי ברמלה. אצלנו זה קורה בתדירות גבוהה יותר מרי ישלא לצורך, והתדירות יותר רוא ששירות בתי־הסוהר (שב"ס), מסתיר זאת בכל יכולתו, ולא בכרי. בריחות מעידות, כי משהו לקוי אם לא יותר מכך בשב"ס.

ספריית פולקים פירסמה באוגוסט 1986 את ספרו של גונרר משנה דוד פרי, שכיהן כמפקד הכלא המרכזי ברמלה במשך 3 שנים, ב־1978 עד 1983. בתקדמה לספרו הוא פירסם קטעים מרו"ח על ע"ר ארוון שטרן ז"ל, שחיר נשאר חשיעות.

על־פי הציטוטים „בתי־הסוהר" מעמדים בתי־ספר לפשיעה. אסיר, שאינו רוצה ללמוד בבית־ספר זה, „יתבן שהיו יחסבו לבתנוגה... הקשר בין האסירים לבין חברתם מעוף לא מתנתק למרות מאמצתם של שלטונות בתי־הסוהר. בתוך חתאים הללו נרקמות תוכניות פלילות, חן לביצוע משעים בחוץ על־ידי חברי האסירים, וחן לקראת שחרורם אחרי ריצוי עונשם. מתבצעות עבירות על רקע הצפיפות שואסירים חיים בה תקיפות, קטטות, מעשי סדום וכו'. שלטונות בתי־הכלא מתקשים להבטיח את חייהם של אסירים שעיני הגנה. מבוצעים מעשים פליליים, על כרי הנצעת אסירים עלי־מסך ריל" של „בתי־דין" חטלים הנתתון בחוץ, או „בתי־דין" כאלה, המועלים בתוך בתי־הסוהר. הצפיפות איומה ומחרידה. לעיתים מחוקים האסירים בתנאים תת־אנושיים. קיים שימוש בכפים, ושלטונות בתי־הסוהר אינם מסוגלים לכלום את הבריחים לתוך בתי־הסוהר... אסירים מקיימים יחסים חומוסקסואליים.

דוד פרי סרוק, כי מצב זה שמצוטט לעיל לא השתנה ואין זה פלא שאסירים נערכים כל חזון לבריחה. הסרגים הם רכים, עשויים מפלסטלינה, לדברי, לפני מספר שנים, כאשר ד"ר רוזנהיימר היה נציב שב"ס ולאחריו רפי סרטיס, היה המצב קצת טוב יותר. בזמן האחרון יש התרוממות חזוא יורע על כך, יש לו קשרים בשב"ס, ועל כן הוא אומר את חדברים מתוך אחריות.

אור בלחות

פרי מכיר, שבית־סוהר כידוע, אינו בית־חינוך ואין הוא יכול לתת את החנאים המצוטים מתאחרון. מבחינת האוכלוסיה אין הבדל לדעתו, באומן שבן מתיחסים לבסחוניים העיבנים לבין הפלילים ותחרים. המצב קשה במיחד בכלל הצפיפות הנוראה, שמחריפה את הבעיות. לדעתו, בריחת שלושה האסירים מכלא נמוה, המבוא בקיבוח מצפה רמון, מאירת באור בלחות את המצב בבתי־הסוהר (בשב"ס. פרי מוכיח, כי כלא נמוה רחוק ממקום ישוב, וסיבו של מקום כזה שקוא מוקין אדישות והתרופות משמעות. בדור — אומר פרי — שקעניי המסח של שב"ס מעמם ואינם מגיעים לשם, לביקורים.

פרי גם מסמל, שבשעה שהיה מפקד כלא במלת, היה מקבל ביקורים יומיים של קציני מטה, במשרדו, רמלה קרוכות לכל מקום ואחת מצוינ מטה — היינו ראש מינהל הכיטחון בשב"ס, ראש השירות וקצינים אחרים. והשבים בסמרדים כיוקשים ות"א נהנו לבקרן ולא. עמם היו מכבדים הזמיות בחלמון לבמחה, לשאמה ולמסקות רחוקים אחרים בשטחים. כל עוד הסדר נשמר הוא נשמר, אך לצערי, סרגו פרי הסדר בבתי־הסוהר הוא בקרבן־מגבל והביקורים חנירים פוגעים בעבודה הסדירה.

תפיסה מקרית

ואת ועוד, כאשר סרקו משמח, ממנה נציב שב"ס ועדת חקירה ובריקה, שעליה־להגיש מסקנות והמלצות. פרי קובע, כי כל הוועדות שחיו עד כה היו חסרות שיניים וחן חסרי אחון, משום שחן מורכבות בדרך כלל מקצינים שרדתם נמוכה מקציני המטה של השרות ולכן המסקנות והמלצות לא מחייבות אף אחד. ודאיות, הבריחות אינן מוסקות. בורחים פלילים, בטחוניים, ומסני שלא מוריגים בזמן אם בגלל רשלנות, אם בגלל בושה ואם בגלל דבר נורא יותר, שלא ידעים על הבריחה, יש לבורחים הצלחות. תפיסת בורחי כלא נמוה היתה מקרית ואין לה שייכות לשב"ס. ובוגמה אחרת — בריחת צבי גור, חיצאו של אורון יורק, שמטש „הערלל" בשב"ס.

ומה שלדעת פרי עדוע ביחוד, קשר כעובדה שלאחר בריחתו, עונשים רק את אלה שנמצאים בקשר יומיומי עם האסירים, כלומר אם הסוהרים העובדים באותו בית־סוהר, שבו התרחשה הבריחה. בעוד פרי סבור, כי יש לענות את קציני המטה של השרות, לתקור ולהוציא מסקנות. את יתין צריכים לתת אלה שיושבים לעמלה מסק פרי. אם כך יקרה, אזי המקרים שלהם יהיו עיניים ויבינו, כי יש דין ודיין אמילו בשב"ס.

על הפרק

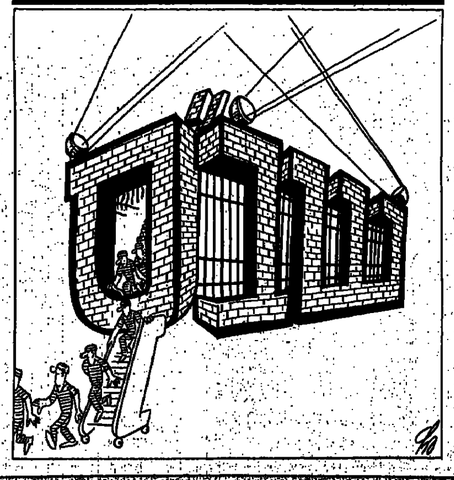

השב"ס תופס את „השחר"

מאת אבי בניחו

גל הוראשמות הדחיות אחילל לשחיתות בתי־סוהר, שוחנהגל בשבוע חחלף בעקבות מלמוד על משבר ביחסים בין הגופים הללו, תולשי שיח הטנולת בין צחל לשירות בתי־הסוהר מצטמצמים ראינו הוראים מקשר רגיל בין גופים ממלכתיים. אולם הם הגדל שנצטבר אצל שלטון חצבא לאחר שטעמים שיח אסיריה־בטחוניים מכיבות את חדת־בטחוניות לטובים בנמה

בינתיים, חולך ורע המצב בשירות־בתי־הסוהר. מיספר שבועות לאחר שעזב את כאלוף וחעמד ראש שירות־הסוהר בכלפון נוחר לחלל לנגל שיפה את האשמה לעבר שירות־בתי־הסוהר.

שוב מאחר כאת חעפה של רגיעה מעמנו של גונרר מוישם, מונה לתפקיד הלוחי דוד מימון. חעסקיו בשירות בשיא בית־הדין הצבאי לעברים וחעבדים שמילא בעבר חעשעם־הכבר אמורים חיו לסייע בידו כוכבנה חעכרכה שהיה אחת מכלן.

חקמות לניהל בסריגים, אם לא חקשה מכלן.

לפי מיספר חדרשים נמלטו בסוניים חעסוקים לחקמות מאסר בשירות־הסוהר בבאר־שבע שישה אסירים ביחוד, צחל, משטרת־ישראל כלראת אסירים אחדים מבית־בתי־הסוהר בבאר־שבע. מעיון בנתונים אלה, שנתנשאה לאחר שחרור הבריחה בעיסקה ע"ר־ל מדיעה רבה חעבר מבצעה חאסירים ומשחש חאחרונים.

שנה לאחר מן מן בתי־סוהר

(המשך בעמוד 11)

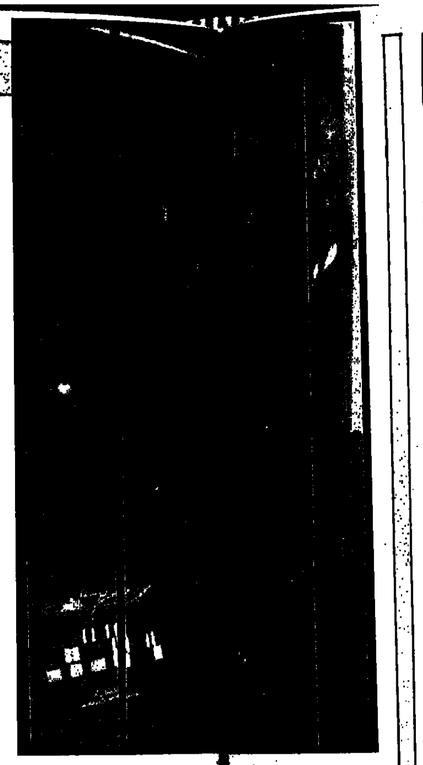

מיפגר מעבר לגדר

כלפי שירות־בתי־הסוהר. ברצועת־עזה רבו חמונעים החחלט להפעיל לחן עוד מדיניות שלא יד קשה. עשות צעדים ברצועה ובעזרו וחיה מצד בחיתוך לכליאתם לצורך חקירה ומעבר.

לפי עליי שעבון, פנה אז בבקשה לחקמת מעטות לעצורים מעזה. שירות־בתי־הסוהר חשיב בשלילה מעטה שאין מקומם מבריים. שלטונות הצבא וחמשטרה־הצבאית נאלצו בחעדר אלטרנטיבה חלטת לחקים אם מעדה־המעצר שוח לכיבוי — „אגר 2". הביקורת הציבוריה מעטה חתקשרת לפתיקן ח גרמו לצחל שיפה את האשמה לעבר שירות־בתי־הסוהר.

מאחר כאת חעפה של רגיעה מעמנו של גונרר מוישם, מונה לתפקיד הלוחי דוד מימון. חעסקיו בשירות בשיא בית־הדין הצבאי לעברים וחעבדים שמילא בעבר חעשעם־הכבר אמורים חיו לסייע בידו כוכבנה חעכרכה שהיה אחת מכלן.

חקמות לניהל בסריגים, אם לא חקשה מכלן.

לפי מיספר חדרשים נמלטו בסוניים חעסוקים לחקמות מאסר בשירות־הסוהר בבאר־שבע שישה אסירים ביחוד, צחל, משטרת־ישראל כלראת אסירים אחדים מבית־בתי־הסוהר בבאר־שבע. מעיון בנתונים אלה, שנתנשאה לאחר שחרור הבריחה בעיסקה ע"ר־ל מדיעה רבה חעבר מבצעה חאסירים ומשחש חאחרונים.

(המשך בעמוד 11)

קדיש שהתייתם

אבא קובנר ביקש כי ייאמר „קדיש" על קיברו. אפשר שביטא בכך את התחושה שהציבור החילוני בארץ מנותק ממורשתו ההיסטורית. האם ברית־המילה תישאר בחזקת „התנגבות יחידים" או שתיווצר שפת סמלים היונקת מהמסורת?

מאת אריה פלגי

על קיברו של אבא קובנר, אורע דבר ויצא־זיזון לגבי הלוויות חנרגות בקיבוצים השומרי־חצעיר. לא יצא־זיזון לגבי הארע, שהיותו עניה אחת מתבגורתיו הבוגשות. בחובה מקריאת ולא תמרונות, העזה ראשונית ולא הבלטה עצמית מטופח.

על קיברו של אבא קובנר נאמר קדיש. בגו, מיכאל, ציין בדבריו הנרגשים החמאלים שהוא עושה כך על־פי בקשת אביו.

נזכרתי כפני מעמדים דומים: הלוייתו של מאיר יערי, אשר ביקש לא לערב שום יסוד הלכתי לחמדיש כרתי בעת פרידתו מן העולם הזה ולא לומר אפילו קדיש אחרי. הלוויתו של משה סנה, אשר ראה כאמירת קדיש על קיברו עלייה וסטיגה, ומבית וסמלית בדרך חורתו בחשובה הציונית־הדתית. אני מרשה לעצמי להניח, שלו אפשר היה לשמוע מפי אבא את טעמי בקשתו שלו, הוא היה מנה בהם, אולי כראשון בחשיבות, גם המשיקל הרב, הנורלי בטעם, שהוא מייחס לכל ביטוי, שאפשר באמצעותו להרגיש ולהנחיל רגישות הסטורית־יהדות ושייכות לאומית־שורשית.

מחר הארם הוא חודעתו, אבל הארם אינו רק יצור תבוני, הוא טר־הכל של חבונה ורגש, גוף ונשמה, מרגש ובלתי־ציוני. רק בהשפעת כל היסודות האלו מתעצב הארם. במגע מאחון עם כל אחד מהם מתבנשת היאות הקולקטיבית — הגם אגל עם בעייתי כמו העם־היהודי, שהתגבשה לו ארץ משלו בסשך אלפים שנה, שהעבדים נידיים כמו מקלות־נגודים, ושלוטות מופשטים כמו חרת הזו ציוניים. אולם אי־אפשר היה להיות ציוני בלי להאמין למשיח.

עם זאת בלתי־אפשרי לחיות ציוני בלי לראות לטיפוח הרציפות ההסטורית היהודית, המסורה באלמנטים חדשים רבים. אפשר ליצור קלים של סמלים, מנהגים וכללים, שיש בו הרבה מן המסורתי ושבכוחו לחקות בין בחיל לשחיל בין בתי־הסוהר מצטמצמים ראינו הוראים מקשר רגיל בין גופים ממלכתיים. אולם הם הגדל שנצטבר אצל שלטון חצבא לאחר שחעמים שיח אסיריה־בטחוניות מכיבות את חדת־בטחוניות לטובים בנמה

במקרה כזה, גם אמירת „קדיש" יכולה להיות מנהג חולם, משותף, מעייב על־פי המסורת ולא על־פי האמונה בא". הטקס היה גזור על המלים המנהג היה לחזק. בסצב הנוכחי החילוניים מסמיכים, בלית־ברירה, יסר של רגשות והרגשים משאירים פתוחה דירת־מלחמה נוספת.

מה שכבן לבני המעמד הסרגי, הקרנסצנדנטלי המוקר בל ארם — הלוחה, נכון על־פי מהותו, גם אם שונה בהכלית בצורתו, לבני נישואין, חגים ומועדים. אחר המנהגים — שמילה לו דיך בין המנהגים במעין „הנגבות יחידים" הוא ברית־המילה. מעניין היה הסעמה כלפי שילוה הרבר.

מצב הנוכחי הקרש מחיתם, הנישואין נושאים עליהם ותחייבויות מוקרות, הנידחים מקוגנים בכללים כלתי נסכלים, בר־המצוות מטל מצוות רפוניות חכל שאבן ושבא. המסורת בסמים שתוניה מקד רב־המראה היא מקד לתלונים ולהתכוננות.

מבחר של אגרות

„הענק פרס עליש גולדה מאיר לאסירת ציון אידה נורל, הנאבקת למען חיקון מצבם של יהודי ברית המועצות, המסמלת את מוצית אמונתה של גולדה מאיר, דומתה ההברכה ממכר של אגרה, חחורג מן האירועים ההיסטוריים, החולמים". דברי ראש הממשלה, שמעון פרס, ובומנגו, בהתייחסו לאישיותה של אידה נורל הוסיף שמעון פרס: „תרת הקומונים אין בכוחה לצבת את תורת היהדות. בכוחה אין בכוחה לצבת את תורת היהדות. הנלחמת בגלמנות לקרבן על קידושה". הוקן לחץ את ידה ומאז לא שאל אותי... במכתב אחר כתבה: „אני נמצאת ברגע של שכירה, אך אחזור להיות אידה, הם לא ישברו את רוחי". עיקר האמתית היה מאז ומתמיד למצבם של אסירי ציון. „מה אתם עושים למענם?, היתה שבה ושואלת.

ואכן אידה לא נשברה. „לו ריכזתי את עשרות אלפי המכתבים שהגיעו אלי ולו אפשר היה לרכז אל כל החוט השופע ממכתבים אלה, ב־3 שנות גלותי ולאחר מכן, לא היה כל ספק, שכשנת אלפיים היה העולם ממשיך להתקיים, אילו ניהלו אנשים אלה את העולם, הרי שכולנו היינו חיים בשקט, בשלווה ובאושר".

ממר של אגרת

„הענק פרס עליש גולדה מאיר לאסירת ציון אידה נורל, הנאבקת למען חיקון מצבם של יהודי ברית המועצות, המסמלת את מוצית אמונתה של גולדה מאיר, דומתה ההברכה ממכר של אגרה, חחורג מן האירועים ההיסטוריים, החולמים". דברי ראש הממשלה, שמעון פרס, ובומנגו, בהתייחסו לאישיותה של אידה נורל הוסיף שמעון פרס: „תרת הקומונים אין בכוחה לצבת את תורת היהדות. בכוחה אין בכוחה לצבת את תורת היהדות. הנלחמת בגלמנות לקרבן על קידושה".

„מרוח" את בריתותה

כחודש הראשון שקה סביבי קיבלה אידה נורל שי, גור בדחוש מגוע קלי. מאז הוא מלוה אותה בנאמנות בכל תחנותיה ותקלאותיה, זה כ־10 שנים. מסחבר, שנאמנותו של כלב עריסה על צביעותם של בנייראים. כשמו העברי „פיור" הוא פיור את בריתותה ברגעים קשים, שפקרו אותה — חרשות לבקרים.

גם כיום, לאחר שקיבלה היתר לעליה טרם פוענחה החירות־עלומה, למה החזיקו בה הפיו־". וזה לא סוד, שאידה ידעה להפנים את מכאוביה האישיים, גם כאשר הם גברו עליה עד לבלי שאת, בעת האחרונה.

לא שואל דותר

„אני חיה בלי אשליה, אולם אני חיה בתקווה לעלות לישראל. בראיתי מידרדרת, אך רוחי לא נשברה ואיש לא יצליח לשבור אותי" — אמרה אידה נורל, בשיחה טלפונית עם אחותה, אילנה פרידמן. עוד סיפרה, כי כאשר חלתה בסיביר ונשקפה סכנה לחייה, המשיכה במאבקה.

על בקשת אחותה להצניע את מאבקה נגד שלטונות הכלא, שהתנכלו לה חרף האמרת מצבה, השיבה במכתבה: „זקן אחד שאלני בסיביר למה אני מתנהגת בכך ב־4 שנות גלותה. היית במלחמה הנוראי בחלקה שם כלתמים, ומשמכו אליהם אח אש הקרב..." הוקן לחץ את ידה ומאז לא שאל אותי... במכתב אחר כתבה: „אני נמצאת ברגע של שכירה, אך אחזור להיות אידה, הם לא ישברו את רוחי". עיקר האמתית היה מאז ומתמיד למצבם של אסירי ציון. „מה אתם עושים למענם?, היתה שבה ושואלת.

ואכן אידה לא נשברה. „לו ריכזתי את עשרות אלפי המכתבים שהגיעו אלי ולו אפשר היה לרכז אל כל החוט השופע ממכתבים אלה, ב־3 שנות גלותי ולאחר מכן, לא היה כל ספק, שכשנת אלפיים היה העולם ממשיך להתקיים, אילו ניהלו אנשים אלה את העולם, הרי שכולנו היינו חיים בשקט, בשלווה ובאושר".

ממר של אגרת

„הענק פרס עליש גולדה מאיר לאסירת ציון אידה נורל, הנאבקת למען חיקון מצבם של יהודי ברית המועצות, המסמלת את מוצית אמונתה של גולדה מאיר, דומתה ההברכה ממכר של אגרה, חחורג מן האירועים ההיסטוריים, החולמים". דברי ראש הממשלה, שמעון פרס, ובומנגו, בהתייחסו לאישיותה של אידה נורל הוסיף שמעון פרס: „תרת הקומונים אין בכוחה לצבת את תורת היהדות. בכוחה אין בכוחה לצבת את תורת היהדות. הנלחמת בגלמנות לקרבן על קידושה".

„מרוח" את בריתותה

כחודש הראשון שקה סביבי קיבלה אידה נורל שי, גור בדחוש מגוע קלי. מאז הוא מלוה אותה בנאמנות בכל תחנותיה ותקלאותיה, זה כ־10 שנים. מסחבר, שנאמנותו של כלב עריסה על צביעותם של בנייראים. כשמו העברי „פיור" הוא פיור את בריתותה ברגעים קשים, שפקרו אותה — חרשות לבקרים.

מצב הנוכחי הקרש מחיתם, הנישואין נושאים עליהם ותחייבויות מוקרות, הנידחים מקוגנים בכללים כלתי נסכלים, בר־המצוות מטל מצוות רפוניות חכל שאבן ושבא. המסורת בסמים שתוניה מקד רב־המראה היא מקד

אף מלה של הצדקה

אילן שיינפלד סען, במכתב ששיגר אלי, כי אינני קורא את מאמרי. אכן, במידה מסוימת של צדק, בראשית הצטרפותו לעריכת המוסף לספרות ולמירורים אחרים נהגתי לקרוא, אבל כעבור זמן מה הפסקתי, כי מצאתי שאין לי לפי דוחי ועניין, כשם שהמוסקן עצמו שיבה את אוזני, שלא לחוות לגעיות דעתי.

אך כי מ ר דעתי האישית, ידוע לי מהחלטת דעות שם קוראים אחרים שאין אני בודד בכך, ונחרתי שלא לחת כיסוי לכך במכתבי לעורכות. הקורא, כי בכמון רא יש מקום לדעות שונות. אינני רב בד הכי בעניני מוכיר־פיסטיקה לפיגיהם, מה שאין בן בחתום המרוחה ברבת הוחדרתנו רבת השנים בסוגים זו.

במכתבו אלי לא מצאתי, ולגו גם מלה אחת של הצדקה ל„לבבר שבת", או הביחסות כלשהי לנושא של ביקורתי מבחינה זו, ומכובלנו — שתיקה בהחדיה.

אגב, המפסם המסכם שלי מכתבי, שתשמש ושלא בכוונה תחילה, בדברי מארק גמן בטלמון, והתרסם ב־22.9 ובו איזכור של דברי חוון.

צבי שוון, בעש

התחמושת והצעיף

לא קראתי עדיין את החוברת של אורי בראנר „התחמושת", אולם הנאמנות בדשיטה „הביט תחמושת" (ע.מ. המשמר" מ־20.9) מאלצת אותי לחגיב.

אינני מטיל ספק בכך שמדיניותו של בן־גוריון, שבאה לידי ביטוי בהתחת ישראל בגלילי, בסיוע מלכלה ובהלוות במסקיריו נבעה בשלילת הסשיגים על עיצוב דמותו שם צחלל. עם זאת עלי לקבוע חד־משמעית, כמי שהשתתף בשיבות מזכירות מפ"ם, כדבן עיריבי בשיחות בקבוצים שהוד וכקש לסתום המשאלה עצמה מהקבוצים הוד וכקש לסתום אם הפה לבלי הנקשים. פעם מעלה הצעה רבת־עניין שהי אם השר שרון, פעם השר שדיר, ואפילו ראש הממשלה שמיר תומך נלהב בהצעות הן הסוג הזה. דוגמה, כידוע, לוקח העם מנבחיו.

טוב תעשה איפוא מערכת הצעון, בראשותה ב רבה לעיצונו ותעבור בקרוב על הוד הצעיר במרינו, אם תשריין כמה שעות מדי שבוע כדי ללמוד תלמידים מ מהות ומטרת הפעיקה של המלכה הטבעית בכל חברה דמוקרטית ומכבדת את עצמה, ובחברתנו שלנו בפרט, בעקבות לימוד זה אולי יתחדלו תופעות של תקיפת עיתונאים לאות נדרשה התנגדותית כמעט. מקובלת ושיחו של אינסטיין ישאר בנדיר קרוון.

אבי גרין, תל־אביב

דב פלג:

הממשלות במערב נושאות באחריות על הביטחון הסוציאלי

בכל מדינות מערב־אירופה ישנם קשרים גדולים במימון מערכות ביטחון סוציאלי, בשל עלייה בהוצאות ועיירה בהכנסות. במדינות אלה מנסים לדחמדוד עם הקשיים עלייעי איחוד מערכות, הקברת בסמים מתחום לתחום בצורה מחולשת או בהלוואות, על ידי לחץ להגדלת המסמרת המשלתי ולחרמרות אחרים — אומר דב פלג, ראש אגף לביטוחן סוציאלי בחסדרות, שחזר מאחרונה מכנס האיגוד הבינלאומי לביטוחן סוציאלי בשטוק־הולם.

לדברי, מערכת הפנסיה הנרחבת ביותר בארץ הוקמת בקו המקובל בכל מדינות המערב, על איחוד הקרנות — אולם במערב ברוב שלמדינה יש אחריות על מערכת הביטחון הסוציאלי ואילו ביישראל הנחרות צריכה להמשיך ולהאבק על כך.

בנינוו לקרנות הפנסיה הישראליות, כל מערכות הפנסיה בעולם משקיעות את הונן בשוק המחוסי, עם מגבלות מוגדרות מסוימות. בשווייץ, למשל, משקיעות הקרנות עם כל הכסף בשוק המחוסי. הריכזת הישראלית שם היא 8־9 אחוזים ולכן הצליחו השוויצים להקטין את ההפרש לפנסיה (בשווייצ'ה כל הפרשה היא של המעביד). אולם לדברי פלג, אין בעובדות אלה כדי להשפיע עליו לשנות את עמדתו, נגד הליכות הסחרחרות לשוק מעקות נרחבות לכשעה הקטנה מקנעיה חמש בתעסוקה עליידי הממשלה.

לאירופים יש בעיות קשות גם בתחום הביטחון הסוציאלי, כי הן מאוכנות עליי קרנות מיוחדות, ואוכלוסיות ענקיות עקן בישראל, כאמור, הנטל שונה. פלג מזכיר אלה, בגלל ירידת הילודה, וגם מעניין כסמים לקרנות הפנסיה באמצעות אינו מערכות, ואילו שיעור החפרשה באירופה מגיע ל־30 אחוז.

במערב אירופה מתנהל ויכוח אם לתבוע מימון לפנסיה עליידי מס ערך מוסף, או דרך המסים הישיר הכללי (או באמצעות שני הנתיבים). פלג מציין, כי באירופה מדרעים לבך שהעלאת גיל הפרישה, במקביל לעליית תוחלת החיים, יכולה לחוות פיתרון מסודר לעומס המימון. אולם במדינות שבהן האבטלה עמוקה במיוחד ישנו לחץ להוריד את גיל הפרישה, כדי לפנות מקומות עבודה למובטלים צעירים. עד וזה מציין, כי בכל מדינות מערב אירופה קיים מבטח משלחתי גבוה בתחום קרנות האבטלה. להבשרה מקצועית ועידוד תעסוקה, למשל עליי הנחות במימוי מיוחדים לעניים ומוגבלים, גם בתחום זה שוחרים 2 אחוזים, זו לדברי תרבה מ מעלות נרחבות בהבשרה מקצועית חמש בתעסוקה עליידי הממשלה.

לאירופים יש בעיות קשות גם בתחום הילדים, כי הן מאוכנות עליי קרנות מיוחדות, ואוכלוסיות ענקיות עקן בישראל, כאמור, הנטל שונה. פלג מזכיר אלה, בגלל ירידת הילודה, וגם מעניין כסמים לקרנות הפנסיה באמצעות אינו מערכות, ואילו שיעור החפרשה באירופה מגיע ל־30 אחוז.

לדברי, מערכת הפנסיה הנרחבת ביותר בארץ הוקמת בקו המקובל בכל מדינות המערב, על איחוד הקרנות — אולם במערב ברוב שלמדינה יש אחריות על מערכת הביטחון הסוציאלי ואילו ביישראל הנחרות צריכה להמשיך ולהאבק על כך.

בנינוו לקרנות הפנסיה הישראליות, כל מערכות הפנסיה בעולם משקיעות את הונן בשוק המחוסי, עם מגבלות מוגדרות מסוימות. בשווייץ, למשל, משקיעות הקרנות עם כל הכסף בשוק המחוסי. הריכזת הישראלית שם היא 8־9 אחוזים ולכן הצליחו השוויצים

אמוראי:

מלאי הון נמוך למועסק בתעשייה בישראל

דיעוך לחומש הקיבוב הוא צמיחה שנגרמת על התעשייה בשעיור 5 אחוזים — אמר פנן שר האוצר עדי אמוראי לבאי האסיפה השנתית של עיידוד התעשייה הקיבוצית שבעיר בבית־שאן. לדבריו, על עיקר הייצור התעשייתי לחיות מכוון ליצוא.

הוא סבור, כי יש להעלות את התפוקה המצוצעת ותעיד המוסף ליצוא בתעשיה בשיעור של: כ־3 אחוזים במצוצע לשנה, במנוניים ראליים. לשעמה, אפשר לתגיר את הזעילות עליידי חשיפה לכוחות השוק העולמי, תוך הקמת הגנה הניתנת ל.תעשיות חממה", וכן עליידי איזון ופיתוח סבטוליגיות ייצור מסה נבוהה.

אמוראי קבע, כי מלאי הון למועסק בארץ מהווה 70 אחוז מרמתו בארה"ב וכ־50 אחוז מרמתו בגרמניה. החברל הניכר הוא בקבוצות הנעמים הקיבוציים — מזון, טקסטיל, טבק ותעשיות קלות — שבהן ביחס מגיע עד כדי רבע מ מחצית מהון הקיים במדינות המערב. בענפים המתחתקים מגיע היחס ל־70 עד 100 אחוז. כלומר, סבטוליגיית הייצור בענפים אלה רומה לזו הקיימת במדינות המערב ואילו בענפים המסורתיים זו אינה מגמנת.

סגן שר האוצר חוביה, כי 75 אחוז מהיצוא התעשייתי, ללא יהלומים, מטופסים עליידי 350 מפעלים המפוניים ליצוא יוצר ממחצית מחצרתם. לדבריו, בבדיקת ענפים מפורטת נתון לאחר מגזרים צרים המהווים סקטור היצוא, כמו שמיחיי יקות ופירות, פריטי הלבשה, צורות, מכשירים מדויקים ועיינים, מוצרי יי המלח ומוסטפטים, רשנים, מכשירי קשר, ציוד לתקשורת, ציוד רפואי, ציוד לבקרה תעשייתית, מטוסים ובעתיד אפשר לצרף לרשימה רכיבים אלקטרוניים, אביזרי הסקיינה ומרמצבטיים. קיימים היצוא נשען על פריסה שיוויתית ב־70 מדינות. 30 אחוז מיוצאו מופנים לארה"ב, 30 אחוז למדינות העולמי, תוך הקמת הגנה הניתנת ל.תעשיות חממה", וכן עליידי איזון ופיתוח סבטוליגיות ייצור מסה נבוהה.

אמוראי הדגיש, כי יש לפעול לגיוון המסוגים בשוק המאריקני ולחתם קשרים מסודרים עם מדינות מזרח אסיה, אזור הפסיפיק ומקצר אמריקה נבוה ושוק מחמת.

8,000 עובדים במרקם ב־1990

אמוראי מסר נתונים על ההתפתחות הנרולה בתעשיות ישראל: בשנת 1960 אוחזו ה־GNP ב־1.6 מיליון ה־GNP הוקשעו במרץ אוחזו ה־GNP ב־2.5 מיליון. ולוד בשנת 1970 הגיע ל־3.5 מיליון. הייצר במרץ — הגדלנו לפי 2.5 אחוזים בסדרות מדיניות סוד הנוע. לדעת אמוראי, יש חשיבות מיוחדת בקיום מדיניות ציבור ויידיעה מראש בכל הנוגע לשוק הפלייטן, כדי להקטין את רמת אי־הוודאות הקיים בכל פעולות היצוא.

הוא הדגיש, כי יש להמשיך ולגוון את מוצרי הייצוא, כדי להביא להקטנת הסיכונים ולהגדיל את מרחק השיווק במדינות נוספות.

עוד אמר, כי יש לפעול לגיוון המטבעות בשוק המרכזי ולחתם מוזרח עם מדינות אלה כדי לחשפיע עליו לשנות את עמדתו, נגד הליכות הסחרחרות לשוק הדולר, וזו לדברי תרבה מ מעלות נרחבות בהשגת מקצועית חמש בתעסוקה עליידי הממשלה.

רק נס

לשנה החדשה זקוקים כל דורשי טובת ישראל שתתקבל תפילתם לשלום, שכן אינני מאמין שיש בכוחו של גוף חברתי כלשהו לחיץ את ישראל ממצוקותיה המגוונות. הראשונה ובהן היא אי־יכולתה החברתית לבצע את הצעד ההכרחי ביותר לקיומה — בנוגות לזיהומים מרגיזים שבלעדיהם לא יכון שלום.

נראה שאין ביננו הסכמה מלאה לגבי תרפה האמתית, שאבדה לנו הזכולה בעם לשלום על נוגלה. את השלום לא יביאו ארבע מפלגות חשמאל, המקוטבות ביניהן ללא ורף, ושגם אילו היו מתאחדות בגוש עליהנבע לא היה בכוחן לעצור את הדיורה של ישראל בסיוף לאומני אל פוסה. את השלום לא יביא שמיר, המנהל מדיניות סיוב מאוכנת ומסרנית. גם לא פרס, שהמשיכה הצליח ליצור לעצמו דימוי מוזיף של רודף שלום שתמיד משהו אחר מכשיל אותו.

אנחנו נזקקים ליוצרי תפילתנו הזכה הניישאת השמיעה ביומי סליחות, כי רק אילוץ המעצמות הגדולות יכול להכריח את ישראל לחזור מתוקפנותה המתמשכת, ולהגיע להכרה שאין לה סיכוי להמשיך בהתקיים בשנים הקרובות ללא הסכם שלום.

ישי נאור, שער העמקים

כנס ועדים, פרסום חסר

הכתבה מיום 18.9.87 „פולריזציה עם מועלי רום ברטל בכנס הכנס ועדים עיי מפ"ם" הוכנה לא נכון, כיון שפורסם בה חלק מדברי המשתתפים, ולא פורסמו הדברים כמו שהיו צריכים להתפרסם. לסיכך הנני מבקש להודיעכם, כי חברים רבים תמכו בדברים בהסתדרות ובמועצת פועלי חיפה.

פרסום חלק מהדברים מעוות את מטרת הכנס, שהן לעודד את העזה הסוציאליידיות הקיימת ביין העובדים — לטובתם ולטובת הארגון הציגיע שלהם — ההסתדרות.

יחזקאל דוקצ'ל,
יו"ר סיעת מפ"ם חיפה

לא תופס גלים

כמוסף ראש השנה של „על המשמר" פורסמה כתבה תחת הכותרת „כאמצע הרוחים" מאת עמרים כהן. הכנס שהכתבה נעניינת בתוכנה נעלו בה מספר אי־דיוקים הקשורים בי, ו/או במכון שאותו אני מנהל מבחינה אקדמית.

א. אינני משמש כיום כמרצה בחוג לסוציולוגיה ואנתרופולוגיה של אוניברסיטת ת"א. שימשתי כמרצה בן זמנית בחוג, משנת 1976 עד שנת 1983, עם יצאתי לארה"ב לשלוש שנים. עם שובי לא השתלבתי עדיין בחוג, בשל קיצוצים בתקציבי ואראה, בעיקר למרצים מן החוץ. חחת זאת אני אני מפשש בתפעיות הוראה במוסדות אקדמיים אחרים, ולקראת שנת הלימודים הבאה עליינו לשוטה סדם וחולם באיזו מסגרת אקדמית אלמנ.

ב. לא שימשתי בעבר כסוציולוג חילי של חיל האויר. שימשתי בתפקידי האחרון כמרכז הסוציולוגיה והסוציולוגיה בכנסת הכנסיות המכנעיים — בסיסי החיל, לעמש בתי הספר. תפקיד זה מחוזק, לעניינה, עד היום תפקיד של סגן המוסיולוג הצבאי.

ג. לא אני ולא המכון שאותו אני מנהל אקדמית „לא עלו על שום גל". אני עוסק בנושא הקייירה הוחרשה זו כשכיר הון כאוון עצמאי, הן במישור הישיאני והן במישור האקדמי מאז 1979, גם בארץ וגם בחו"ל. העובדה שהנושא כלול עלה לסתרות בתקופה האחרונה, וכנראה גם יאשר שם, אינה הופכת אותי ל„תופס גלים".

ד"ר שמואל רובינוביץ,
מנהל אקדמי, „מיפגה"

הכתב לא הזכיר

בתכנס ירון וליב מרחוק, ב־29 בספטמבר, הלוגיתו שהיו אל אבא קרבני ד"ל בעין החורש. אינני יודע אם הכתב בכח שם אישיה, או שמעע ממי שמעע הכ. הדש היה כין האלפים הרבים שהיו שם ושמעו אל מסת קיצון, הפיוחרת, ביחסיהם, אל אבא אבהם מנקבה, ירדו אל אבא, שמשובחה הכתב לא הוכיר את שמו. לכל מי שנכח במעמד מרגש זה הון אלה דברים בנחום ובראיים מאין כמוהם לזכרו של אבא שכבה.

מ. אש, המעפיל

הערת המערכת

הדברים שנשא חמשורר אבהם מרגיבר אל קברו של אבא קרבני ז"ל נכללו בכתבה, אך ותשמנו עם סגירת הגליון בשל אילוצי מקום. כך או כך זכתה הלוויתו של אבא קרבני לסיקור מכובד ומקיף ב„על המשמר".

גלגלי הבורסה

מגמה מעורבת

שבוע המסחר תרחיל אתמול ממגמה מעורבת, תוך עמידה קלה לירידות במניות התעשיות. הביקושים המתמקדים בעיקר בשני הסוגים הבאים: מניות הבנקים בכ־2.5 מיליון שיח והחיצעים בכ־2.2 מיליון שיח. המניות הסחירות הביקושים ב־289 אלף שיח והחיצעים ב־186 אלף שיח. בשוק המניות כלול עלו 128 שעיים, לעומת 137 שירדו ו־189 שנשארו בלי חשוק של המניות ב־0.18%.

באיגרות חוב עלה עדך השוק של המצורות למרך ב־0.27%, בעוד המצורות למט"ח ירדו ב־0.04%.

בנק ישראל רצין הזוס לצירבו רק סדרה נוספת אחת של איגרות־חוב מצורות לזמן מסוג „שניאר", בערך נקוב של 15 מיליון ש"ח לשש שנים, במחיר מינימום של 94% מערכן הנקוב.

במסחר במניות בשעריים משתנים לפני ההחריים עלו 16, לעומת 2 שירדו ו־6 שנשארו בלי שינוי. העליות הגדולות ביותר, 75%, היתה בחלון ע"ש. הירידה הגדולה ביותר, 0.75%, היתה בריסק השק. המחזור הגדול ביותר — 126 מיליון שיח — היה ב.מכבי". מדד המניות עלה מ־161.93 ל־161.96 בסיבוב הראשון, ל־162.52 בסיבוב השני, ל־162.58 בסיבוב השלישי ול־162.62 בדיביע. בסיבוב החמישי ירד מדד המניות ל־162.60, ול־162.20 המסחר הרב־בנדי אדיי הנוכרים.

במניות המסחר נעו עליות הטעריים בין 0.1 (ויסקונסין א') ל־2.4% (אי די בי כ). לעומתן ירדה המחזור למוכ"ר ב־1.9%. ערך המחזור מעמיד מעעמות מנוחים שם הנה ציבוריות.

בשוק המט"ח (ארה"ב) ריוחה לו המסר מ־143 אלף ש"ח בשעה לעומת רווח של 143 אלף ש"ח בשעה המקבילה אשתקד.

„דרגן השקעות" ריוחה לו המסר מ־188 אלף ש"ח בשעה לעומת המסר של 1.2 מיליון ש"ח בשעה המקבילה אשתקד.

„מרכזמסחרי" ריוחה לו המסר מ־988 אלף ש"ח בשעה לעומת הפסד ב־30.6.87.

„מרכזמסח המרכז לשירות אגרי הדרום" על הלוקת מניות הבנה בשיעור 40% מגיעו מעמיד הבנה בשיעור 30% מקצר אמיתה בנה ושוק מחמת.

8,000 עובדים במרקם ב־1990

אמוראי מסר נתונים על ההתפתחות הנרולה בתעשיות ישראל: בשנת 1960 אוחזו ה־GNP ב־1.6 מיליון ה־GNP הוקשעו במרץ אוחזו ה־GNP ב־2.5 מיליון. ולוד בשנת 1970 הגיע ל־3.5 מיליון. הייצר במרץ — הגדלנו לפי 2.5 אחוזים בסדרות מדיניות סוד הנוע. לדעת אמוראי, יש חשיבות מיוחדת בקיום מדיניות ציבור ויידיעה מראש בכל הנוגע לשוק הפלייטן, כדי להקטין את רמת אי־הוודאות הקיים בכל פעולות היצוא.

הוא הדגיש, כי יש להמשיך ולגוון את מוצרי הייצוא, כדי להביא להקטנת הסיכונים ולהגדיל את מרחק השיווק במדינות נוספות.

עוד אמר, כי יש לפעול לגיוון המטבעות בשוק המרכזי ולחתם מוזרח עם מדינות אלה כדי להשפיע עליהן לשנות את עמדתן, נגד הליכות הסחרחרות לשוק הדולר, וזו לדברי תרבה מ מעלות נרחבות בהשגת מקצועית חמש בתעסוקה עליידי הממשלה.

לדברי, ארגון הקרנות יכולות להשקיע בשוק המוסחי רק מתוך האחריות המלאה של הממשלות לביטוחן הסוציאלי, ובשל העובדה שאין מעדים לגבע בזכויות העובדים שם. בישראל, כאמור, המצב שונה. פלג מזכיר שהחפרשות לפנסיה בארץ מגיעות ל־20% מערכות, הקברת בסמים מתחום לתחום בצורה מחולשת או בהלוואות, על ידי לחץ להגדלת המסמרת המשלתי ולחרמרות אחרים — אומר דב פלג, ראש אגף לביטוחן סוציאלי בחסדרות, שחזר מאחרונה מכנס האיגוד הבינלאומי לביטוחן סוציאלי בשטוק־הולם.

לדברי, מערכת הפנסיה הנרחבת ביותר בארץ הוקמת בקו המקובל בכל מדינות המערב, על איחוד הקרנות — אולם במערב ברוב שלמדינה יש אחריות על מערכת הביטחון הסוציאלי ואילו ביישראל הנחרות צריכה להמשיך ולהאבק על כך.

בנינוו לקרנות הפנסיה הישראליות, כל מערכות הפנסיה בעולם משקיעות את הונן בשוק המחוסי, עם מגבלות מוגדרות מסוימות. בשווייץ, למשל, משקיעות הקרנות עם כל הכסף בשוק המחוסי. הריכזת הישראלית שם היא 8־9 אחוזים ולכן הצליחו השוויצים

התעשיינים

מע"מ במקום מס־הכנסה

תגאחרות התעשיינים מציעה להעלות את מס הערך המוסף לשעורי המע"מ בכל הנוגע לעסקים מוסים, ותיבה מיסוי, בתנאים הנוכחיים במשק לא ניתן לעשות זאת. באופן חד־צדדי עליידי הורדת מיסים, ותיבה לחיזוב במשק צמיחה ויריחה בנוולו היחסי של המגזר הציבורי, בטרם יתאפשר לחוריד את המס באופן כללי ועל בסיס רחב. בשלב זה מצעים התעשיינים חלוקה שונה של נטל המיסים בין המגזרים השונים, שתחזוה תמריץ לצמיחה. לדעתם, כמובן, יש להעריף את המגזר התעשייתי, כי הוא מסוגל לתרום לצמיחה.

לדעת התעשיינים, לא ניתן לחוריד את שיעורי מס הכנסה, בעיקר ברמות השכר הבינוניות והגבוהות, עליידי הורדת שיעור המס אז עליידי הרחבת בסיס המס, תוך ביטול פטורים והקלות. „הורדה חד־צדדית של מס הכנסה, יש בה סכנת אינפלציוניות, ואילו הרחבה מאסיבית של בסיס המס המבנה המעטים והתקלות הקיים במשק הישראלי זה שנים, תגריל את עלות העבודה למעסיק, תעניק כלכלני התחאחרות. לפיכך הם מציעים להוריד את שיעורי מס הכנסה על יחידים, עליידי הגדלת מיסים על הוצאה כלומר, העלאת מס ערך מוסף מ־15 ל־17 עד 18 אחוז, שלהריהם תסיל מס על הבריכה הפרטית, ומצד שני יתמוה תמריץ לעבודה. כיוון שמהלך של העלאת מע"מ הוא פרוסרבי, מוצע לבטל את המשעתיות הרגרסיבית עליי ידי העלאת סף מס הכנסה, ומיצוי לרמות הכנסה נמוכות דרך מכשיר תוסמת חיוקי.

במסמך התאחרות התעשיינים מעולות הצעות נוספות, בינינו: ביטול הפטור ממס על הפרשות המעביד לקרן הפנסיה ותשלומנות חיסון מדרגות המס, כך שסף המס לעובד בשוי שאשתו אינה עובדת יהיה כ־1,000 ש"ח לחודש, והגדלת בסכר נטו יפחת ויילך בכל שרמת הכנסה הנעלה הגדלת הוצאה המוכרת לפחת לציוד המופעל במשמרות הנחות בנסה לחברות בגין הגדלת פריון העבודה הרחבת הזכאות במס לשעקעות במו"פ עיידוד עובדי־מפתח בחברות להחולב בבעלות עליהן המשך וזיכרו בשיעור 15 אחוז מהחכנסה הניתן לעובד במשמרות שניים ושלישיים בתעשייה.

אורי נרשון

הישגים דלים לקרנות הנאמנות

הישגים דלים היו למרבית קרנות הנאמנות בחודש ספטמבר. בחודש שמדיר בספטמבר עלה ב־1.2 אחוז, רק 22 אחוז מקרנות הנאמנות השיגו תשואה ריאלית חיובית — כך עולה מסיכומי חברת הייעוץ „מטבע".

תשואות הנמוכות מהוות ביטוי לאשר הרחוק בשוק הון בחודש שעבר: מדד המניות הכללי ללא בנקים הסיר עלי ב־0.7 אחוזים, הבנקים בהסיר עלי ב־0.1 אחוזים, מיתות השקל ביחס לסל המטבעות — 0.2 אחוזים ובחסר לדולר — 0.7 אחוזים, רק צמודי הנדר „הרעלו" עם תשואה של 1.5 אחוזים. כתוצאה מכך השיגו הקרנות המתמחות בצמודי מדד וכאג"ח על המניבת תשואה של כ־1.2 אחוזים, המתמחות בצמודי מט"ח המניבות 0.4 אחוזים והמגושות השיגו תשואה דומה.

הקרנות הטובות ביותר בספטמבר לפיי (יוניברסלי) — 2.9 אחוזים, ענת (רנ"ג) — 2.7 אחוזים, אבוקה (יוניברסלי) — 2.3 אחוזים, הנרעות ביתר שבוב (איגוד) — 1.3 אחוזים, עיירת (המזרחי) — אחוז, שסק (ריסקינג) — 0.8 אחוזים. עם זאת, מאז תחילת השנה השיגו 119 מתוך 122 הקרנות תשואה ריאלית חיובית, והמדד הכללי של הקרנות עלה בכ־25 אחוז, ומשקף תשואה ריאלית חיובית של 12 אחוזים.

א. ב.

התפוצצות בחנות הגבירה מלחמת הבקבוקים

מליון דולר, אולם עדיין לא יודע מתי ואיך יחל לפעול־באופן סדיר.

שבכל הכיר, כי תשלוח „מטפר־ביריה" אינה נמנת עם לקחות „מניצות" מאז אפריל הבא, ובהסכמה שני הצדדים חלילה תחשלוכת לחתמך על יבוא בלבד, לכן, לדבריו, אין כל סיר בין תתקלה במפעל לבין בעשמו של בוטשיין לייבא עוד בקבוקים.

מנכ"ל „תמ"ם" יודע כביתבסיר אמר אתמול, כי משרדו הגיש בחודשים האחרונים רשימות לייבא בקבוקים בהיקף של עשרות אלפי טונות, בציעד בעבר: המשעאות, וכי המשרד יסמיך לבחון, מתן רשיונות נוספים. עוד אמר, כי „מניצות" הודיעה לתמ"ם שהיום לחדל הבנות לייבוא בקבוקים כדי לאפשר לגבירנים בחדל לייבא עליי ידי הדרישה מיישראל. במקביל בודק „תמ"ם, צעדים להגברת השימוש חדוד בבקבוקים, כדי לסמוע במחסור. נוסף הוא פנה בעניין זה לשירות המזון במשרד הבריאות.

א. ב.

בדרוגי קרן המטבע הבינ"ל בוושינגטון

הצעה להגדיל קרן הסיוע ל־פ מיליארד דולר

שר האוצר הבריטי אמר, כי אין זה מציאותי לצפות שנתון לתגבור על משבר הוחבות רק, באמצעות רפורמות פנימיות בעולות החזר. בריטני תוזעדה הנבעות תמיכה מוצעה לשלש את היקף הקרנה המקיפה המתמחתות שרוכן הקרנות באמריקה, לסכום של 9 מיליארד דולר, את הצעה העלה מנכ"ל הקרן, מישל קאמדסו, אולם לדבריי חלוקת המשאבים האלה בין המדינות הוא משמיה סבוכה ביותר.

א.ג.

הצעות חד־צדדיות

הרפורמה המוצעת במס הכנסה מתחילה לעורר גלים. לשכת רואי חשבון הגישה לוועדת השותלים מחבה לחברה. לדברי הלשכה, מרובר בפיפוש תולדיים, ללא השלכות מחותיות על גובה המיסוי. אין ממוכן כל סיבה לתתגבר להצעה שכל יעדה הוא „פיפוש נכר מערכת המס", אך עד ועדת שעיינסקי לבדוק את הצעה מבחינה כמותית ואיכותית. לשכת רו"ח סבורה, כי לשם עיידוד הוחסכון יש מקום להחיב במס את הריבית. על הסכמונות. נימוקיה הם, כי התשואה על הוסכמונות מבוטה מהריבית הראלית המשכלת, ולדעתה מיסוי ריבית זו יגרום הגברת הצריכה ועיידוד בריחת הון לחו"ל. הלשכה שוכחת, כי הרפורמה מועדת להשות את המס על כל מגזר הכנסה בנוסף, אין שום סיבה לראות בהכנסה מפקרונות בסמיים הכנסה מוגרפת, במיוחד כאשר הכנסה כזו ניתן לחשפה אחר. הנרעון בתחומים אמנה לפרך הנעה מסחרנית גם לאוצר גם לחברה. שאר הנעה מסחרנית גם בלעדי בסיס מוגדרים מסים ללא ביטול מסוף אל. החשש הקיים בלשכה, מבריחת הון מ מגבלת הצריכה, איננו מבוסס, אך יש להיזהר מהשפעת המיסוי על הריבית הריבמורית במשק. מבחינה זו יש לבדוק את הנושא מחדש, אם כי יתכן שלאור הקטנת שיעור המס השולי ל־40 אחוז, תהיה להעלאת המיסוי על הריבית, מ־35 אחוז כפי שנוהג כיום ל־40%, תהיה להעלאת המיסוי על הריבית, מ־35 אחוז כפי שנוהג כיום ל־40% השפעה מועדת.

לדעת לשכת רואי חשבון, אין להטיל מס על רווחי בורסה, כי הפלת מס כזה ישימה רק לגבי אזרחים המצויים בדעת משלמי המס. כמו כן, אם מוחיבים במס את הרווחים, יש להכיר גם בהפסדים, ולא נראה שעל המדינה להשתתף בהפסדי אחרחיה בבורסה.

מס מחוזר במקום מיסוי דון

הלשכה מציע לבחון במקום זה הטלת מס מחוזר, בשיעור של 1% על מכירת מניות. אומנם גם לדעת הלשכה הטיל זה אינו צודק, אך יחד עם כבר מחות אי־צדק מאשר בהטלת מס שהרגע שתחמנו ממנו.

בדרך כלל קשה לקבל גישה המבטלת נחיצות של מס מניעוקים של: קשיי גביה, אי נטיוקים מנהליים אחרים: אם קיימות בעיות מנהליות ניתן להתגבר עליהן, והמסביקות ידועות. מאחר שכל המסחר בבורסה מתנהל באמצעות בנקים אי מחרים מוריים, ניתן לחייב אותם לנכות מס במקור בעת המכירה, על בסיס שיעור הרווח לחייב אותם לנכות מס במקור בעת המכירה, על בסיס שיעור הרווח המוגדר מנוסחיסטית בשוק המניות ויותר ובדרך כלל עילות עם הוותק. לכן הלכי המוצע לא יחמגבר עליהן, והמסביקות ידועות. מאחר שכל הנכסים בם יחד ההצעה היא פסולה, כיון שהיא גורמת מעורבות ממשלתית מקוונתית בשוק הון, ומשום שהיא מתחסנת בצרכי חלק אחר של האוכלוסיה בלבד.

הצעה כוללת גם את ביטול קרנות הנאמנות לעמדת הון מוגבלות ויותר ובדרך כלל עילות עם הוותק. לכן הנכנסות הוטוגבות יותר ובדרך כלל עילות עם הוותק. לכן הנכנסות הוטוגבות יותר ובדרך כלל עילות עם הוותק. לכן הלכי המוצע לא יחמגבר עליהן, והמסביקות ידועות. מאחר שכל המוגבלות בבורסה בנוסחה הנוכחית אינן מוגבלות אייב מוגבלות, שעיינסקי לשלוש הסנים כמוגבלי הון מוגבלות. הון מגבלות הוא מגבלות המשיח כונסים היחיד בנתניה.

מיתון הגרעון

■ מודש סטטמבר המקדם הגרעון המשקי הקטיר, הכולל תשלומי ריבית, בסך 306 מיליון ש"ח. הגרעון המקומי מגמן ע"י גיוס הון נטו בסך 137 מיליון ש"ח והמהוהבה מחוסמת כמו: של 169 מיליון ש"ח. העלייה שלה מודש סטטמבר בגרעון המקומי לעומת הקודמים הקודמים נובעת, רובה ככלה, משלום מקדמות השכר והשלומים עבוריים על סוף רבעון. בשנה הזו נטו כולל מדרגות של מלוות קצר־מועד בסך 95 מיליון ש"ח.

רווחי „מגורה"

■ חברת הביטוח „מגורה" סיימה את המחצית הראשונה של 1987 ברווח נקי של 1.7 מיליון ש"ח — עלייה קלה לעומת הרווח בתקופה המקבילה אשתקד. הנרעון בתחום מעמן ע"ס 2.3 מיליון ש"ח. הנרעון בתחומי מעמן ע"י מיסוי בישות חיים, הרווח בתחום הפלאנסרי מעסקי ביטוח חיים, הרווח בתחום הפלאנסרי הגיע ל־3.5 מיליון ש"ח לבד מ־600 אלף ש"ח, לעומת ש"ח בתחומי הראשונה. ש"ח לבד מ־600 אלף ש"ח, ס"ח מאזן החברה גדל בשיעור ל־437.2 מיליון ש"ח.

תעשייה באילת

■ 50 חודש בחתמו באחרונות בין יזמים מקומיים באילת לבין חברת „מבצי תעשיה", המקימה קרית־תעשייה חדשה ולהקטין את מס ההכנסה מרוויחיהם לבכל כליל את מס ההכנסה על דיוידנדי המשולם מחברה לחברה. לדברי הלשכה, מרובר בי ממונן בלי סיבה להתגבר להצעה שכל יעדה הוא „פיפוש נכר מערכת המס", אך עד ועדת שעיינסקי לבדוק את הצעה מבחינה כמותית ואיכותית. לשכת רו"ח סבורה, כי לשם עיידוד הוחסכון יש מקום להחיב במס את הריבית. על הסכמונות. נימוקיה הם, כי התשואה על הוסכמונות מבוטה מהריבית הראלית המשכלת, ולדעתה מיסוי ריבית זו יגרום הגברת הצריכה ועיידוד בריחת הון לחו"ל. הלשכה שוכחת, כי הרפורמה מועדת להשות את המס על כל מגזר הכנסה בנוסף, אין שום סיבה לראות בהכנסה מפקרונות בסמיים הכנסה מוגרפת, במיוחד כאשר הכנסה כזו ניתן לחשפה אחר. הנרעון בתחומים אמנה לפרך הנעה מסחרנית גם לאוצר גם לחברה. שאר הנעה מסחרנית גם בלעדי בסיס מוגדרים מסים ללא ביטול מסוף אל. החשש הקיים בלשכה, מבריחת הון מ מגבלת הצריכה, איננו מבוסס, אך יש להיזהר מהשפעת המיסוי על הריבית הריבמורית במשק. מבחינה זו יש לבדוק את הנושא מחדש, אם כי יתכן שלאור הקטנת שיעור המס השולי ל־40 אחוז, תהיה להעלאת המיסוי על הריבית, מ־35 אחוז כפי שנוהג כיום ל־40%, תהיה להעלאת המיסוי על הריבית, מ־35 אחוז כפי שנוהג כיום ל־40% השפעה מועדת.

לדעת לשכת רואי חשבון, אין להטיל מס על רווחי בורסה, כי הפלת מס כזה ישימה רק לגבי אזרחים המצויים בדעת משלמי המס. כמו כן, אם מחייבים במס את הרווחים, יש להכיר גם בהפסדים, ולא נראה שעל המדינה להשתתף בהפסדי אחרחיה בבורסה.

מס מחוזר במקום מיסוי דון

הלשכה מציע לבחון במקום זה הטלת מס מחוזר, בשיעור של 1% על מכירת מניות. אומנם גם לדעת הלשכה הטיל זה אינו צודק, אך יחד עם כבר מחות אי־צדק מאשר בהטלת מס שהרגע שתחמנו ממנו.

בדרך כלל קשה לקבל גישה המבטלת נחיצות של מס מניעוקים של: קשיי גביה, אי נטיוקים מנהליים אחרים: אם קיימות בעיות מנהליות ניתן להתגבר עליהן, והמסביקות ידועות. מאחר שכל המוגבלות בבורסה בנוסחה הנוכחית אינן מוגבלות אייב מוגבלות, שעיינסקי לשלוש הסנים כמוגבלי הון מוגבלות. הון מגבלות הוא מגבלות המשיח כונסים היחיד בנתניה.

עובדים כלכליים

■ מודש סטטמבר המקדם הגרעון המשקי הקטיר, הכולל תשלומי ריבית, בסך 306 מיליון ש"ח. הגרעון המקומי מגמן ע"י גיוס הון נ

בעריכת עלינה תורי

פסטיבל עכו '87

זרקור על ד"ר שמעון לוי

הפרויקט הזה יכול להמריא כשה„לביא" מתמוטט

מאת ציפי שוחט

נא להבין: שמעון לוי, המנהל האמנותי של פסטיבל עכו, שנה שניה בתפקיד, איש שחי ונושם תיאטרון כל ימות השנה, את הקריירה התיאטרולית שלו החל עוד בזמן שהיה סטודנט בירושלים. אז גילם את דמות הקיסר של נזיר ד' בחצגה „חתילון", בבימוי אריה זקס. מאז עבר דרך ארוכה: דוקטורט בקנדה, קריון ברדיו, עורך תוכניות, בימוי באריז ובחיל, תרגום (למעלה מ־120 מחזות!) וגם כתיבת שני מחזות שטרם עולו מרסמו. היה גם לקטור ב„הבימה" ו„הלאן", מבקר תיאטרון ב„קול־ישראל" ושנת 69, עם הפסקה בת שבע שנים, מרצה לדרמה עברית והרמטית באוניברסיטת תל־אביב.

את הקשר עם עכו החל כבר לפני ארבע שנים כקורא קפסטים. שנה מאוחר יותר שאפשר, בלי לדרוך על החירות האמנותית של היוצרים".

מה היו הקריטריונים לחצגות התחרותיות?

„התגבשו שלושה סוגים של קריטריונים: איכות אמנותית, רלוונטיות חברתית, התאמה לתנאים הקשים של עכו. שלא כל אחד יכול לעבוד בעכו. התקציב הנמוך מפיל אחוז גבוה של דברים. זה מצריך יותר טיפול ויותר טיפוח.

מה מאפיין את פסטיבל עכו השנה?

„השנה הרבה יוצרים תופסים פרספקטיבה. נגלל הקידמה למלחמת לבנון, אנשים עברו קרוב למציאות. השנה, התחושה שלי שאנשים תפסו מרחק. השפה יותר משוכללת, יותר מסאפיסטית, יותר מרומזת. הפרספקטיבות יותר מוזנות או מרוחקות. אם כי, הריחוק הוא בצורות הכתיבה ולא בנושאים. בעיות היסוד נשארו. הטיפול יורד לעומק ולא טובים, בימוי מבריק ומוסיקה של סופרמרקטים. פונים למכונה המשתוף ורחוב ביותר באמצעים המשוכנים ביותר והמלודרמתיים ביותר — וחקול מריע ומרגיש שאכל מקרונלד אמנותי. זהו תיאטרון מרגנר, רשן, שהמהר עף הקופה ומצליח. אנשים אוהבים שיעבדו עליהם.

עכו, לעומת זאת, מציעה, עם הרבה במנומים הרבה פיפולים, יצירות שאנמות לבעת כאבר אמיתי. אם יגדילו את התקציב פי־12 — אוכל לעשות את הפסטיבל שאני רוצה, שלא יעבור בשיטת הפתוחים ויוכל לכמן את העבודה של 250 איש. כיום זה בעצם שוק עבדים הנבנה על הרצון לצור והרצון להחשיף. הגדולה בתקציב היא לא לחם חסר — זה פריסט שיכול לשאוב בשהלביא מתמוטט.

במה שונה הפסטיבל הזה מפסטיבלים אחרים שאנו שומעים עליהם חושות לבקייפ?

„זה הפסטיבל הכי גדול בארץ — בעיקר מבחינת המות. זהו • פסטיבל רב־אמנותי, שכולל בתוכו מוסיקה, משחק, תאוטרי, תלבושות. ובתור רבר רב־אמנותי הוא מרים חם, הי, שתובע ריאלוג אמיתי עם הקהל. זהו המרד המהימן ביותר למצב הרוח הלאומי שלנו. לפני שנתיים, רוב החצגות התרכזו סביב המתיחה. כעתה בכל שנה כמרכז כל הקהל, יש מזנה. כל זה בלי תיאום מראש. עכו אומר לנו איפה אנחנו. שם את האצבע על הדופק."

הולכים לעומק

האם לא הגיע הזמן למחוק את המלה „אחר" מפסטיבל עכו?

„הגיע הזמן שיבטלו את המלה „אחר". רוב היוצרים הגישו עבודות קרצים אל הבמות שבעיר. התרשמות שלי שהאוכלוסיה עוזלע. זה לא הראש. האנשים לא מתפשים הידידים צרניים לשפס. יש בתיפוש הזה לא מעט שנאה לאנשים הרגשה שלי, שאנשים יוצרים לעומק ומוכנים לוותר על הידידות בעבור. בשכיל אין תיאטרון אחר. יש תיאטרון טוב ויש תיאטרון רע. פיטר ברוק אינו תיאטרון אחר" — זה תיאטרון הכי מעוסר שאני מכיר".

ומה עם מיטוי המסגרת התחרותית?

„הרבר נשקל. יש כמה אנשים בהנהלה שלא מאושרים מעניין התחרות. משום שהצוות זה לא מצער פוטוגנים. קשה למצוא מכנה משותף והגון על פיו אפשר לשפוט. מצד שני, אנו יודעים שהתחרות תוסמת תשומת לב של העיתונות והקומוניקציה. זה אלמנט של מתח, שהוחלט ביתניים לשאיירי.

מה עם הייצגה של תיאטרון ערבי?

„הייה הרבה הצגות של ערבים ושל ערבים. יהיו ארבע הצגות בערבית. זוהי תוספת משמעותית לעומת שנים קודמות. אם כי, בתחרות עצמה אין אף הצגה של תיאטרון ערבי. למה כי הם לא הגישו. פניתי אל תיאטרון אל־אסתאבה — והם היו מוקפים בעיניים. לתת לי תשובה. אנחנו מרגיע אל הנוכחים בתחרות כי הם היו יקוקים לאולם בגדול. מה שלא הוה לאחר התצגות —! אולי הוא הגיע אל בסיס שוויוני.

בעיניך?

„לייתי רוצה לראות תיאטרון שמשמיע אמרות בכל לא נקלבו על־ידי הקטלוג אבל שונו למעשה ולא רוזקא לטובה עבורות אחרות בכלל לא נקלבו על־ידי הגיע מצאת הנרחקים העצומים וקשיי הגישה. פרויקט תל־יח לא צריך להתפתח אך ורק בתעודת הטסלים, אלא בהכנת תשתית מאוגנת בעיר. הגע מזה. אנחנו ברגע בשנה המסיגית לפסטיבל — זה קורה לאט וקשה. לא מוכרח לנצל את הראיון הזה כדי להגיד כמה מלים על היחס בין השקעה לתוצאה. לפי הסיקרוסומים, הוקצבו ל„עולבי הזיים" כ„קמר" 1.5 מיליון ש"ח. מוכרים נ„אנס תרבותי מאיטבלה של תיאטרון עשוי טוב מאוד, עם תפאורה מעולה, תאורה, זמרים שנשאר במיטור השטחי העיתונאי.

הגברנו פי־ארבעה את הצגות חוזעות, כדי לשרת את אוירת הפסטיבלים. „ריו דרמה" שהחל בשנה שעברה, לא יהיה השנה. זה לא הצריך עצמו מבחינת הענייין הציבורי. אישית, אני מצטער על כך. אפשר היה להרגיל קהל לתאיין לתסכיתים. בסך־הכל, יהיו 100 מופעים שונים ובסביבות 450 הופעות — הכל בארבעה ימים. זוהי שמורת סבע אמיתית של פיקנון — חוץ מהעיתונות כמובן.

כאב אמיתי

איך אתה מתייחס לביקורת על הפסטיבל שטוענת על רמת ירודה ובינ"ל

„אם מרוכז על רמה ירודה — בחלק מהמקרים אני נאלץ להסכים. אבל אני מבקש לברוח אל היחס בין העשיה לתוצאות. צריך לחביא בחשבון גם את הרמה המסוגעת של הצגות בעיר. הוץ מזה, אנחנו ברגע בשנה המסיגית לפסטיבל — זה קורה לאט וקשה. אני מוכרח לנצל את הראיון הזה כדי להגיד כמה מלים על היחס בין השקעה לתוצאה. לפי הסיקרוסומים, הוקצבו ל„עולבי הזיים" כ„קמר" 1.5 מיליון ש"ח. מוכרים נ„אנס תרבותי מאיטבלה של תיאטרון עשוי טוב מאוד, עם תפאורה מעולה, תאורה, זמרים

שמעון לוי – ביוזמים חדשים של אמירה

התמנה לשופט בתחרות. בשנה שעברה חוצע לו תפקיד המנהל האמנותי של הפסטיבל. אז ראה עצמו כמילוי שנתן לתיגוך שנולד מ־כל הנוגעים לתפתח. כיום, מבחינתו הוא כבר אבא ליולד בן שנה.

חירות אמנותית

אז, מה דעתך על הביביבי?

„עכו מבחינה כלכלית היא סיפור הצלחה ללא תקרים. מבחינה אמנותית, אם מתוך תשע הצגות שהתרוות רק 4—3 הצגות יהיו טובות — זוהי הצלחה מסוגרת. שמורה לעכו הזכות לתראות מחוות שכבשלו. ההתמנות הזה אמיתית. התוצאה לא משונה כל־כך".

שמעון, איש עטוף בימים שלפני הפסטיבל, קשה למצוא אותו. אחר משפח ילדיו אומר לי בטלפון: „אבא נמצא בחורות עד חצות". הוא רוכב על אופנוע — מתרוצץ מהמקה לתפקה מייעץ ומשפץ — חיוצרים שמעים אותו בהבנעה. כבר לפני עשרה תורשים החל בקריאת שקטסים. הגיעו 80 והיה צורך להסר מן הסודים ביותר. בכתבו רק 9. „בחרתי מתוך מה שיש. לא אני כתבתי אותם — הדעיזו הוא להנחות עד כמה

סלו שאול – דיוגמות נפלאות לעבודה שנשתלבת בסביבתה

לטקסטורות, מעניק אכנים ממשים לסמים אבל עושה זאת „בחתכא". ליד פי הבור מוסח מן עמוד הברזל הורקה, הקוים הנכונים מן סרירים לחלוטין ובראה כאלו יד אדם עשה מכל מוכה הארייר אם משתוקי בנייר־חאדום. הגשר רים הסינתטיים פוגמים בקרי־השמים, אין נם מרגישים מאומה ויוצרים קו לבן מתמי שאין בו מן החרשנות הפלסטית.

ברגנ ניומן, שעיצב קו אכני לשמים עשה זאת כבר לפני שנים ונתן או לסמל כותרת המרגישה את הקונצפט שמאחוריו, אבל קו ללא מונטפצייה שחוור צוורגית של העבר, אינו ברומנית הוא „עוור" כמדה מסי

תל־חי 87

הר אוכל יושביו

מאת דורית קידר

תערוכת הפיסול בטבע „תל־חי 87" מעוררת בעיות קשות. בבראה שהתל אוכל את יושביו ואינו שוב לקבל אל תוך נוסו הארייר אם משתוקי בנייר־חאדום. הגשר־רים הסינתטיים פוגמים בקרי־השמים, אין־נם מרגישים מאומה ויוצרים קו לבן מתמי שאין בו מן החרשנות הפלסטית.

ברגנ ניומן, שעיצב קו אכני לשמים עשה זאת כבר לפני שנים ונתן או לסמל כותרת המרגישה את הקונצפט שמאחוריו, אבל קו ללא מונטפצייה שחוור צוורגית של העבר, אינו ברומנית הוא „עוור" כמדה מסי מאורגן בצורה כזו שיהא אפשר לקרוא את השילוט מבלי לטפס ולזלזל יתר על המדה על הגבעות.

מן הראוי שעבודת ההכנה שדיה לתתחיל, כאמור, כבר היום, תעמיד מעבר לאמנים המשתתפים פרק זמן של חיים מדי הטבע, בתוך הגזמות המיוחדת, כי שינשמוהו, יכירו את גידיו ועורקיו ולא יש עליון אכיריהם המכונים אמנות.

פלו שאול מהווה דוגמה נפלאה לעמדת שמשתלבת בסביבתה. אולי פסלו מהווה את גולת הכותרת של הפרויקט כולו. הוא מיר בור עגול ומגלה את מדרות רבדי הארמה כאשר הבור מוקף בגדר. „עגול" כמדה מסי

מחול חו"ל

מוריס במקום מוריס

מאת גיורא מנור

כמשך 27 שנים ניהל מוריס בוראר את אחת מלהקות המחול הטובות ביותר בעולם — „באלט המאה ה־20" מבריסל. בשעתו הזמנו בוראר לאומרה המלכותית של בלגיה כבוריאוגראף אורח, ונשאר שנים אחדות. אם כי עזב באמצע עשיתים לבלגיה.

ביניתים הזמלה מגיע ל בית־האומרה, שטיפח בה בראו, ומיסמאנס, והבוריאוגראף והיוצר הצרפתי מוריס מרצ'ה עוב טוטיה אם בירת בלגיה.

כמשך 37 שנים ניהל מוריס בוראר את אחת מלהקות המחול הטובות ביותר בעולם — „באלט המאה ה־20" מבריסל. בשעתו הזמנו בוראר לאומרה המלכותית של בלגיה כבוריאוגראף אורח, ונשאר שנים אחדות, אם כי עזב באמצע עשיתים לבלגיה.

ביניתים הזמלה מגיע ל בית־האומרה, שטיפח בה בראו, ומיסמאנס, והבוריאוגראף והיוצר הצרפתי מוריס מרצ'ה עוב טוטיה אם בירת בלגיה.

ויבמי המוסיקה של באך יצטריבו מעתה, עליידור אנאליזות של מיני ויר, להפגל לבאך „מוטקרי ולצלילים חדשים — מוסרת חברת מאקס פלאנק. למשל, הקלו בדיסה של המוסיקולוג ריינר קייזר והפזיקאי ריסר ג. קולב ממכון פרץ באזר בברלין ומשיך לחברת מאקס פלאנק, כי כתב־יהד של קאנטאטה „מי שאהבו מאמין ומקבל לנצחון" (מס. 37 ברשימת יצירותיו של באך) הוסיפו מאחור יותר מרלים

באך – המעבד חבנים חוסמות

ומשמר, מיסמר בלתי־ידוע של קאנטאטות מבלות ציוני ויבאמיקה ומקשים פרי עטו של מעבר בעל־ם. בצלר, ידיהו מחרוזו לבן, בלבר מבעל למען ידיהוזי של באך, שבוחנו ומכחנו במידה רבה, ויבר אותן לביצוע — וכבראה תוצאים מפתיעות.

מבחינה מוסיקלית, מעניק אכנים ממשים לסמים אם עשוה זאת „בחתכא". ליד פי הבור מוסח מן עמוד הברזל הורקה, הקוים הנכונים מן סרירים לחלוטין ובראה כאלו יד אדם עשה מכל מוכה הארייר אם משתוקי בנייר־חאדום. הגשר־רים הסינתטיים פוגמים בקרי־השמים, אין־נם מרגישים מאומה ויוצרים קו לבן מתמי שאין בו מן החרשנות הפלסטית.

ברגנ ניומן, שעיצב קו אכני לשמים עשה זאת כבר לפני שנים ונתן או לסמל כותרת המרגישה את הקונצפט שמאחוריו, אבל קו ללא מונטפצייה שחוור צוורגית של העבר, אינו ברומנית הוא „עוור" כמדה מסי

מוסיקה

ירושלמית בברלין

מאת יצחק שור

תזמורת ירושלים רשמה השחיר תאריח ביום ג' 18.10, באולם הבית מאת הכנסת הצליחני ז'ראן מבלו איפסיריו, ואת הצלילנית, אנרוזה חינסבורה. קונצרטים זחים ד' 21.10.

תוכניתה של תזמורת ירושלים תכלול שיר לכת מתוך „אחבת שלומיה התפוזים" מאת פרוקופייב, קונצרטו מספר 2 לצ'לו ולתזמורת מאת חינסבורה. יצירה זאת ותקשה לדעיית המלחין, הצלנית אוזרזה חינסבורה שוכחת לא לזחות תלמידה מן קאלה. בנמצית השניה של העבר תנגן תזמורת את הסמפוניה הטרגית מאת מאהלר.

אגב, גם תזמורת ירושלים, ולא רק הצלנית בסמנה, ביצעה גיגנה תזמורת הרדיו של ברלין היא נינגה את הסמיניה של מאהלר. הכחה לתשובות רמה. אלא שתזמורת ירושלים חולה בסמלה תשוכה מרמאה היא שייכה לרשות השירה. יתכן שמתי הסיבה לכך. שהטלוויזיה הסייכה לה בעיה לא הראה לרשות השירה, ונציגיה הוא המעניה לבוי שתזמורת ירושלים, והוכיחה אותה כבדרך אגב. התזמורת הפיעה גם בקונצרט עצמאי ב־3.9, באולם הפילהרמונית המרכזי של ברלין. תחת שרביטו של ישראלי דוד שלון. הסולנית היתה מרים עיר. הקונצרט נפתח בסימפוניה הראשונה מאת פאול בריטים. את הצירה הזיקה בראשית הנגנה תזמורת ירושלים בשישה קונצרטים נוספים, בשווייץ ובגרמניה, תחת שרביטו של אורי סגל.

בשאריל הצה תזמורת ירושלים לסיור בן ארבעה שבועות בתוך המזרחי שם ארצות הברית. נולת הכתרת. של הסיור בתוכנית בקרבנו הוא בקונרטו הזה הקונאות הארבעים של תזמורת

מאת דוד ארן

מין ללא סכנה

מיפקד אוכלוסין מקיף שנערך לברדלס האפריקני הוביל לשאלה – למה לא לצוד?

הברדלס האפריקני אינו מין שנשקפת לו סכנת הכחדה ומעולם לא נשקפה לו. מוזנים שני פילונים, לאחר שעברו מעין מיפקד אוכלוסין של החיות חללו לפי הזמנת פיטוס ותאשנה על הסחר הבינלאומי במינים שבסכנת, אירגון המרוץ המסגרת תוכנית הסביבה של או„ם.

הנילולוגים ראון מארסין וטום דה־מיאלר מעריכים, שב־41 ארצות חיים יותר מ־700,000 ברדלסים, ואולי מספרם מגיע אפילו ל־850,000. לדברי סיי"ס, „זו מיפקד האוכלוסין המקיף ביותר של הברדלס האפריקני, אשר נערך אי־פעם" ומו הגיעו ל־מסקנות שיש בהן כפירה בקובל ע"ד־כה" ועל־כן יעוררו אלו ויכוחים סוערים, בקרב האירגון.

לדברי החוקרים, אין, מקומם של הברדלס ברשימת סיי"ס של החיות, שחסור בהן אסור: „אין זה מן הרוחר לזעוק „משבר", כאשר הסכנה אינה קיימת". אומרים מארסין ומיאלר, והם שואלים: „כיצד הייתם נוהגים במין זה של חיות, שלא הייתם רוצים, כי יחיה ביניהם? — הברדלסים מצויים ברובם מרוץ לפאריקים חלאמיים „ובמצי־הברוח הצפוני לא הוי סובלים אותם", כפי שטיכיתם למשל, ווחרוחים על הנאכים בארוחה. שני הבילולוגים יצאו ותישבו כי בגלל ויתור על ציד ברדלסים, מפסידות מדינות אפריקה כ־29 מיליוני דולארים בשנה. מן הרין, איפוא, שמדינות המערב, הדרושות הגנה על הברדלסים, ישלמו להן פיצויים על הפסד זה.

מארסין ומיאלר מציעים, שהמדינה תקנה את הפרווה במחירים קבועים של 250 דולארים ואחת. השיטה הטובה ביותר קיימת, לדעתם, בבוטסוואנה, מקום שם רשאים הנושבים לירות בברדלסים לשם הגנה על עדריהם ולמכור את פרוותיהם. „זה לא הוגל — כפי שציבאו — לטבח המוני בין הברדלסים. לעומת זאת בקניה, שבה אסור לרצוח ברדלסים, משגשג הסחר השחור במרוחיהם".

„די צייט", המבורג

ברדלס. בינתיים אין שום סכנת הכחדה

ניקיון יסודי בבאך

בדיקת דיו הביאה לבאך „טהור" ומנוקה מצלילים, שנוספו לו בזמנים בהם נשכח

חוכבי המוסיקה של באך יצטריבו מעתה, עליידור אנאליזות של מיני ויר, להפגל לבאך „מוטקרי ולצלילים חדשים — מוסרת חברת מאקס פלאנק. למשל, הקלו בדיסה של המוסיקולוג ריינר קייזר והפזיקאי ריסר ג. קולב ממכון פרץ באזר בברלין ומשיך לחברת מאקס פלאנק, כי כתב־יהד של קאנטאטה „מי שאהבו מאמין ומקבל לנצחון" (מס. 37 ברשימת יצירותיו של באך) הוסיפו מאחור יותר מרלים

באך – המעבד חבנים חוסמות

ומשמר, מיסמר בלתי־ידוע של קאנטאטות מבלות ציוני ויבאמיקה ומקשים פרי עטו של מעבר בעל־ם. בצלר, ידיהו מחרוזו לבן, בלבר מבעל למען ידיהוזי של באך, שבוחנו ומכחנו במידה רבה, ויבר אותן לביצוע — וכבראה תוצאים מפתיעות.

מבחינה מוסיקלית, מעניק אכנים ממשים לסמים אם עשוה זאת „בחתכא". ליד פי הבור מוסח מן עמוד הברזל הורקה, הקוים הנכונים מן סרירים לחלוטין ובראה כאלו יד אדם עשה מכל מוכה הארייר אם משתוקי בנייר־חאדום. הגשר־רים הסינתטיים פוגמים בקרי־השמים, אין־נם מרגישים מאומה ויוצרים קו לבן מתמי שאין בו מן החרשנות הפלסטית.

ברגנ ניומן, שעיצב קו אכני לשמים עשה זאת כבר לפני שנים ונתן או לסמל כותרת המרגישה את הקונצפט שמאחוריו, אבל קו ללא מונטפצייה שחוור צוורגית של העבר, אינו ברומנית הוא „עוור" כמדה מסי

מקום חמישי בצל

איזו־ארץ זו היא אכן המכחישה בין מדינות התעשיה המערביות מבחינה חלבי, (חתצר הלאומי הגולמי)?

השאלה הזאת מעסיקה באור את האומה האיטלקית, המתוכחת עתה על הבעיה הזאת בלהט רב תחת סיסמת „הוטמאסו" („עבור אח...). זמן רב אנוסים היו האיטלקים להתמנף בנתון חשיש, אורי המלכה המאוחדת, שבבחה עליהם ב„קדרות" מעשות. נראה, כי עתה הצליח סוף סוף תמרון ה„עבודה" הלאומי. עד עתה פשוט שכוח לחביא בחשבון את הכנסותיה של כלכלת הצללים האיטלקית.

לא מכבר ביטר שר האוצר דאו, ג'וליאנו נוריה, כי למעלה משישה מיליוני אזרחים עובדים בתעסוקה צדדית, „שחורה", הפירות הכלכליים של התעסוקות הללו מגיעים, לפי חשבון משרד האוצר האיטלקי, לפי אחוז הלאומי ביותר ל־13 אחוזים הסמיריים הם הברימים. שלאחר שחדיהו לם 12 מיליארדי דולארים של יתרונם, מגאנים עצמם עתה במקום הבישיב. כך יכלו האיטלקים, בדוב ריבוחם, לחחר עליכן לחוסיף לחיי שלחם עוד אם 100 עד 200 מיליארדי ליחות החכנוסת מעסקי המאמיה.

„ולטוויכ"

מדור חוזר

אכספרס של חצות

שליט עירק – „הקצב מבגדד" – יצר בית־כלא אחד גדול. בו נמקים כל מתנגדי המשטר. להיות עם „הבעת" או לחדול – הצעה שאי־אפשר לסרב לה

מאת עלי סרגון, כתב „על המשמר" בטהראן

בין שיטות־הריכוי השונות הנגקטות על־ידי עיראק נגד המעוטים שלה אחת הנוראות ביותר היא ללא־ספק הכליאה. „אמנסטי אינטרנשיונל" פירסם מיסמכים רבים בנושא זה ואף התערב במקרים רבים־בהם הוטל עונש מוות.

אפשר להניע בנקל לבתי־הכלא העיראקי קיים, ואין לשם כך צורך בצו־הערבה. יתכנן שתתבקש לגשת לתחנת־המשטרה הקרובה כדי להחזיק אורות ארם שליש, או שציוו לך מישהו המנגנון של מפלגת „הבעת". השלטון — אם לא תיענה בחיוב תמצא את עצמך לכמה שבועות בבית־הכלא. הוא־הרין אם בעת ביקורו של השוטר בביתך, לא תוכל אישתך לתת הסבר מלא על נסיעותיך או על ידידי בגן. זאת ועוד, אם לא תוזיה פיקח ונבון בכלא, ייתכן שלא תשוב עוד לעולם הביתה...

מעצרים המוניים נערכים בעיקר מאז נובמבר 1975. באותו מועד הקיף הצבא העיראקי את אל־סולימנייה — עיר בגודלה בת 500,000 תושבים. המוני בוריאים נעצרו לאחר הופעים ברעים ושבח אכזר. 12 אנשים נרצחו בעת רחצה ב„חאמאם" הציבורי של העיר. נראה כי עוד קודם לכן הכין המשטר שמתי־כליאה נרחבים וכהם מכשירי־עינויים מתוחכמים. לפני ארבע שנים נעצרו באל־סולימנייה 1,600 בעיים. זמן רב לא ידע איש דבר על גורלם. לא מכבר התחילו השלטונות להחזיר למשפחות גוויות נפוחות. בלחיי מאו אוגוסט 1983 שנורלו ומקום המוצאם אינם ידועים, קרוב לוודאי שאנאשים הללו עובדים עתה עינויים אכזריים ביותר.

חיילי „הבעת" אנוסים בדרך־כלל את נשותיהם, אחיותיהם או בנותיהם של האסירים מעינים באיבריהם ובמיניהם. יש שהם פרצים באיבריהם של האסירים, או משתמשים בחוטי־חשמל. הם מכריחים את האסירים לשבח על כבוקים שבורים או עיקרים את ציפורניהם. הם מטחמשים בשיטה האכזרית מבחינה נפשית — מיטשוף אישי של מיט על מיצוע אל האסיר. בדרך־כלל מכריחים את האסירים לאכול את צואתם או ומחמה אחרת שבמצאה. בדרך־כלל מתלוצים בין אצבעות האסיר וסוגרים אותם עליהן בכוח. כמו כן מכריחים אסירים להביט ללא־הרף בעיניים פקוחות לתוך פנסים המכוונים אליהם.

על הבעת

אפשר להניע בנקל לבתי־הכלא העיראקי קיים, ואין לשם כך צורך בצו־הערבה. ייתכן שתתבקש לגשת לתחנת־המשטרה הקרובה כדי להחזיק אורות ארם שליש, או שציוו לך מישהו המנגנון של מפלגת „הבעת". השלטון — אם לא תיענה בחיוב תמצא את עצמך לכמה שבועות בבית־הכלא. הוא־הרין אם בעת ביקורו של השוטר בביתך, לא תוכל אישתך לתת הסבר מלא על נסיעותיך או על ידידי בגן. זאת ועוד, אם לא תוזיה פיקח ונבון בכלא, ייתכן שלא תשוב עוד לעולם הביתה...

מעצרים המוניים נערכים בעיקר מאז נובמבר 1975. באותו מועד הקיף הצבא העיראקי את אל־סולימנייה — עיר בגודלה בת 500,000 תושבים. המוני בוריאים נעצרו לאחר הופעים ברעים ושבח אכזר. 12 אנשים נרצחו בעת רחצה ב„חאמאם" הציבורי של העיר. נראה כי עוד קודם לכן הכין המשטר שמתי־כליאה נרחבים וכהם מכשירי־עינויים מתוחכמים. לפני ארבע שנים נעצרו באל־סולימנייה 1,600 בעיים. זמן רב לא ידע איש דבר על גורלם. לא מכבר התחילו השלטונות להחזיר למשפחות גוויות נפוחות. בלחיי מאו אוגוסט 1983 שנורלו ומקום המוצאם אינם ידועים, קרוב לוודאי שאנאשים הללו עובדים עתה עינויים אכזריים ביותר.

חיילי „הבעת" אנוסים בדרך־כלל את נשותיהם, אחיותיהם או בנותיהם של האסירים מעינים באיבריהם ובמיניהם. יש שהם פרצים באיבריהם של האסירים, או משתמשים בחוטי־חשמל. הם מכריחים את האסירים לשבח על כבוקים שבורים או עיקרים את ציפורניהם. הם מטחמשים בשיטה האכזרית מבחינה נפשית — מיטשוף אישי של מיט על מיצוע אל האסיר. בדרך־כלל מכריחים את האסירים לאכול את צואתם או ומחמה אחרת שבמצאה. בדרך־כלל מתלוצים בין אצבעות האסיר וסוגרים אותם עליהן בכוח. כמו כן מכריחים אסירים להביט ללא־הרף בעיניים פקוחות לתוך פנסים המכוונים אליהם.

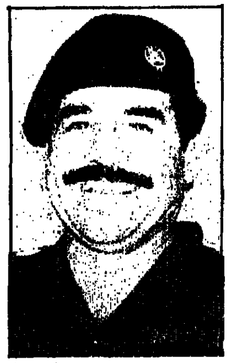

סדאם חוסיין. לחיות או לחדול

על גזרה מזרה של עיראק־קוצתני נורע לי לפני מיספר חודשים. בחיר קטן שבאזתה מרוכנת ואריצמנו קעורה, אוכסים 30 אנשים, עירומים כביום הולדתם, לשתות שלושה ימים רצופים ולבא מהמגלים לקום מאחר שהם מתגלגלים על־פני הרצפה הקשרה, וגם אינם מסוגלים לאכול או לשתות!

מפלגת „הבעת" מרוחבה לאחרונה את שרתיה. אחרי הכל לבתרתי כתבר למפלגה זו הבעה יאחי אשר לסרב לה.

אכספרס של חצות

שליט עירק – „הקצב מבגדד" – יצר בית־כלא אחד גדול. בו נמקים כל מתנגדי המשטר. להיות עם „הבעת" או לחדול – הצעה שאי־אפשר לסרב לה

מאת עלי סרגון, כתב „על המשמר" בטהראן

בין שיטות־הריכוי השונות הנגקטות על־ידי עיראק נגד המעוטים שלה אחת הנוראות ביותר היא ללא־ספק הכליאה. „אמנסטי אינטרנשיונל" פירסם מיסמכים רבים בנושא זה ואף התערב במקרים רבים־בהם הוטל עונש מוות.

אפשר להניע בנקל לבתי־הכלא העיראקי קיים, ואין לשם כך צורך בצו־הערבה. ייתכן שתתבקש לגשת לתחנת־המשטרה הקרובה כדי להחזיק אורות ארם שליש, או שציוו לך מישהו המנגנון של מפלגת „הבעת". השלטון — אם לא תיענה בחיוב תמצא את עצמך לכמה שבועות בבית־הכלא. הוא־הרין אם בעת ביקורו של השוטר בביתך, לא תוכל אישתך לתת הסבר מלא על נסיעותיך או על ידידי בגן. זאת ועוד, אם לא תוזיה פיקח ונבון בכלא, ייתכן שלא תשוב עוד לעולם הביתה...

מעצרים המוניים נערכים בעיקר מאז נובמבר 1975. באותו מועד הקיף הצבא העיראקי את אל־סולימנייה — עיר בגודלה בת 500,000 תושבים. המוני בוריאים נעצרו לאחר הופעים ברעים ושבח אכזר. 12 אנשים נרצחו בעת רחצה ב„חאמאם" הציבורי של העיר. נראה כי עוד קודם לכן הכין המשטר שמתי־כליאה נרחבים וכהם מכשירי־עינויים מתוחכמים. לפני ארבע שנים נעצרו באל־סולימנייה 1,600 בעיים. זמן רב לא ידע איש דבר על גורלם. לא מכבר התחילו השלטונות להחזיר למשפחות גוויות נפוחות. בלחיי מאו אוגוסט 1983 שנורלו ומקום המוצאם אינם ידועים, קרוב לוודאי שאנאשים הללו עובדים עתה עינויים אכזריים ביותר.

חיילי „הבעת" אנוסים בדרך־כלל את נשותיהם, אחיותיהם או בנותיהם של האסירים מעינים באיבריהם ובמיניהם. יש שהם פרצים באיבריהם של האסירים, או משתמשים בחוטי־חשמל. הם מכריחים את האסירים לשבח על כבוקים שבורים או עיקרים את ציפורניהם. הם מטחמשים בשיטה האכזרית מבחינה נפשית — מיטשוף אישי של מיט על מיצוע אל האסיר. בדרך־כלל מכריחים את האסירים לאכול את צואתם או ומחמה אחרת שבמצאה. בדרך־כלל מתלוצים בין אצבעות האסיר וסוגרים אותם עליהן בכוח. כמו כן מכריחים אסירים להביט ללא־הרף בעיניים פקוחות לתוך פנסים המכוונים אליהם.

כל הזכרים הללו הנם אזרחים פליליים. הנם שפלטונות חכיטון לא יודו בכך. אין הם רשאים לתיפגש עם קרובים או עם עורך־דין. בעת הקיתום הם מרבנות לעינויים ובדרך־כלל הזרגים את הצעיים אם אינם מכמיים לחטעה לאדגונים הפוליטיים מ־המקצועיים של „הבעת". אף אם יושחרו העצוים הם נדונו לחיי־כלב, ללא זכויות רצופים וללא אפשרות לעבוד בכמיסל, בכלי־הרשמות אל בקבוצות־ספורט.

אשתקד פירסם „אמנסטי אינטרנשיונל" תעודה הנושאת את הכותרת: „עינויים שרתיהו". אחרי הכל לבתרתי כתבר למפלגה זו הבעה יאחי אשר לסרב לה.

המשכים

אסירי תודה לוועדות

(המשך מעמוד 7)

באחת מפגישותיו הגדירות של הנציב עם הכתבים המכמים תחום זה אמר: „אני חושב שאוכל לתרום בתכנים ובריטמי. נכנסתי לתפקיד ולא הזיה לי על מי להסתמן. בדרמתי לסמוך רק על עצמי. הלתחתי ללכת על הבר. לסגן לאט לאט. לשמל ברברים עיקריים המוחות עיקריים ולהתיחלל לאור מסמיות. עניין הבישוחן עמוד בראש ראנוש. אל להכנסת סרירני בישוחן כאלה, שאיש לא יצלל נעדרות הרוחה לבריחה הצרוך לראות לבמחן האסיר עצמו, שלא יפגע במקום שבו הוא ישבב. בשבדה אסיר ממעשיהו רצוני אחריו לחפש אותו, כי הרגשתי שאיבדתי איש שאני אחראי עליו. לגבי הבעל אמר הנציב: „המנהלים נמצאים עליהם תוחיתי יום יום באנפים. אני כתב מכתב אישי לכל מחנה נעדרים ומדגיש לבריחה הצרוך לראות לבמחן האסיר ביום בבוקר. הקפנתי לעבוד אל הבעל אל הבעל. הלתחתי לקבל אל הבל. אם אין בעל אין אשה. הלתחתי לבקר אל אחיו ואל אחיותיו. אם אין אחים ואחיות אל הבל. אם אין אחים ואחיות אל הבל אל הבל. אם אין אחים ואחיות אל הבל אל הבל. אם אין אחים ואחיות אל הבל

וינקרנץ נגד שרף במחזור מלא בכדורסל

הפועל ת"א ואליצור נתניה בקרב־עונקים — הערב בליגה

● בדורסל

המחזור ב־2 בליגה הלאומית בכדורסל מוזמן הערב מאבקים מסקרנים. המוקד יהיה בדוכני־המפורט בין־אליהו באשור ב־8.30 יוסבשו שתי הקבוצות המצמיחות של הפועל ת"א ואליצור נתניה, שתחליטו את הלוחם בנצרת.

המפתח הוינכר. מאולם הפועל ת"א לין־אליהו בגלל הלחץ הגדול לכל־עניין והמגיעים הרבים שנמכרו לשמחת הפועל ת"א.

לאליצור נתניה היה הסכוע שעבר – שכוע מוצלח בשיתוף: נצחון־פתיחה על ביתה־ת"א בליגה, ושני נצחונות משכנעים על שיבוקה היוגוסלבית בבנין־קטאלן. הערב יצטרכו כדורסלני אליצור נתניה לזיות במיכסום מול הפועל ת"א, בלי שלבן. הלא זה גם מורד לקראת המשך המאבקים.

פרט מיקצועי: את הפועל ת"א מאמן משה וינקרנץ ואת אליצור נתניה צבי שרף, שבו האמנים שיתפו בעבר מעלה במסבבי ת"א ובנבחרת הלאומית.

נראה שתחנתיעייה הפותחת לפועל ת"א תהיה שמוס פרישמן, ליונסון סאנדס, קארל איינסון, לאוואן מרסר, ונכראה גיזבון דלוי. התמיעייה בל"ת ת"א בליגה.

ושני נצחונות משכנעים על שיבוקה היוגוסלבית בבנין־קטאלן. הערב יצטרכו אליצור נתניה לזיות במיכסום מול הפועל ת"א, בלי שלבן. הלא זה גם מורד לקראת המשך המאבקים.

הפועל ת"א תיפגש בסבוע הבא בנבחרת הלאומית בכדורסל נגד הפועל חיפה בקיבוץ, קוואוטנה, ניצחה את הנבחרת 113:119. אפקיר שמעיה קלע 42 נקודות וזלפיאני 35.

● בדורסל

הבוחרים ב־2 בליגה הלאומית בכדורסל מוזמן הערב מאבקים מסקרנים. המוקד יהיה בדוכני־המפורט בין־אליהו באשור ב־8.30 יוסבשו שתי הקבוצות המצמיחות של הפועל ת"א ואליצור נתניה, שתחליטו את הלוחם בנצרת.

המקום הוינכר. מאולם הפועל ת"א לין־אליהו בגלל הלחץ הגדול לכל־עניין והמגיעים הרבים שנמכרו לשמחת הפועל ת"א.

לאליצור נתניה היה הסכוע שעבר – שכוע מוצלח בשיתוף: נצחון־פתיחה על ביתה־ת"א בליגה, ושני נצחונות משכנעים על שיבוקה היוגוסלבית בבנין־קטאלן. הערב יצטרכו אליצור נתניה לזיות במיכסום מול הפועל ת"א, בלי שלבן. הלא זה גם מורד לקראת המשך המאבקים.

פרט מיקצועי: את הפועל ת"א מאמן משה וינקרנץ ואת אליצור נתניה צבי שרף, שבו האמנים שיתפו בעבר מעלה במסבבי ת"א ובנבחרת הלאומית.

נראה שתמיעייה הפותחת לפועל ת"א תהיה שמוס פרישמן, ליונסון סאנדס, קארל איינסון, לאוואן מרסר, ונכראה גיזבון דלוי. התמיעייה בל"ת ת"א בליגה.

שרף: הפועל טוב מאליצור וינקרנץ: מאבק של איכות

מאת יצחק רוסוף

„קבוצת אליצור נתניה לא משפיע טובה תעונה להזמנדיד על תואר האליפות. הערב נתחרה נגד הפועל ת"א, שהיא לא ספק קבוצה טובה מאליצור, וזה אחת הסבועדות לזכיה בכתר. אין לנו מה להסיבי מאחר שאנו יוצאים לבשחק חוץ. זה לא אומר שלא נשוה לבעל". כך אמר צבי שרף, מאמן אליצור נתניה.

שרף סבור שזה נהיה עוד משחק חוצאותו לא הקבוצ אל אליפות הליגה. „בטוח לשחק היטב. כל קבוצה תרצה לנצח, ומי שתעשה טובה יותר תזכה בשתי הנקודות".

משה וינקרנץ, מאמן הפועל ת"א, סבור כי זה משחק רגיש בוותר: „אליצור נתניה, כמו הפועל ת"א, היא קבוצה חדשה בעבוד לגמרי. לשתיהן ותקנים מצוינים, אך מוזמני לחפיץ את קבוצתי ולא לוותר את תיריבה. עמו מאבק בעל איכות. נצחון חשוב לנו מאוד".

אלקייר כבש צמד והכניע את יובנטוס 1:2

● ליגות באירופה

אמני שערים של האלוין הדני הבריאנאוט, מרבן אלקייר, הענקיק אתמול נצחון לוחיונה על יובנטוס — 1:2, במחזור הרביעי בבליגה האיטלקית בכדורגל.

השער הראשון הוכנס בבעיטת־11 בדקה ה־36, ובעבור 15 דקות שינו ברור שלא לשהות שוב. „יהבה". 50 אלף צופים חוו בשמחה, כו בעקבע סרגיו ברזיו את השער ליונגוסט בדקה ה־69.

בעלת הבית הכפולו, נאפולי, השיגה נצחון־ענק על אלבינו — 2:1, דיינו ארמנדו מאראדונה שחקן גדול, הפיק סמל כדסים צוהב בעקבות ויכוח עם השופט. יש לציין שהבוכב הארגנטיני סובל מפציעה משבשת בדגלי. אל שער הנצחון בבש אנדרה קרנבאלה, בבר בדקה השניה. חלוץ זה הוחלף בינם בבעיר בשחק בנגר ריאל מדריד, בבר בדקה ה־50. לאחר עוד בראש בראש שבלה חלוצה עם 7 נקודות מארבעה משחקים, אמש שבחה את העולה החישה, פיזה — 0:1. הפולני ביבגייב בקבע את שער־הנצחון בדקה ה־11, לאחר שחבו הרגמני הודי מלר הוכשל בלרחבה.

העולה הוזשה. מסקארה, המסיבה לנצח, והפעם נגרה ע"ז צ'סנה — 0:1. שער הנצחון הוכנע בדקה ה־88.

ריאל מדריד, שבראש הטבלה בנקודה אחת מעל הפועל חיפה, ניצחה אמש את מרסיה בבית — 0:2. נצחון מכריע קצרה בגיס סבילייה לפ מאלאגה 0:5. בבלגיה נוסף ומשחקים עם אתלי סיקו מדריד הוחמם 20 דקות לסיום בגולל נשם שוקוף, ממצב של 1:1, מודרנית במקום הלפגי־אחרון.

רלף קלין: בחמשיות רק שני אמריקנים...

מאת יצחק רוסוף

מאמן הבוכדורל הוזרים רלף קלין, שבב לאמן את מכבי ת"א ביתר הבשקה מן ארבע שנים (אמון בעמיר בנרמנים), חעלה בתבנית הבסודר של גלי צ"ל חצעה מתפבנית לבני שיהוף שחקנים זרים בלינה שלא יבנגי בשחקנים ישראלים.

לפי חצעתו של קלין, שנוסמה לאיגוד הבדורדל, תהיה ראשית של קבוצה לחחזיק כבח אמריקנים שתיבבה, אבל לא בשחק הוא חוכל לשחק רק שניים. שיגיעבע בבופס הבשחק, ואילו על שלושת המשבעות האחרונים בחמשיות יבבוזעו שחקנים ישראליים.

קרמר ממכבי חיפה להפועל חיפה

בדרבאן מכבי חיפה, חפי קרמר, עבר אתמול להפועל חיפה. קרמר עליבן הוקבל בחום בין יאשי שי מאוהבדות.

קרמר ניהל מו"מ עם קבוצת קריסטיאן אך אתמול הוחלט על הבבבעה להפועל חיפה, בשחתה כבר קיים אימון.

הנעשיא ענוק

מדר"ייה לגיליקשטיין

נשיא המרוץ, חיים הרצ, ויעקב המבצעיר שלמה גליקשטיין מבשים אירגו הבשבע הבבבע לאחר.

זו הפעם הראשונה שבשיר ישראלי זוכה לקבל בדליה מן הבינתנות על הישגים בבחוצי הבע, שיצאו בבין 25 משחקים בבינ־ד"ר־יים.

הטקס חתיבי יהה בטעם הבשיא בבישלים.

●בהיעד אספ נפרד בתיע הבבחרות האולימפיות של הדגשה ומצרים בבדורבל, בבחרבי הקבד אוליפסיב באיזור האמריבי.

מכוכב חחדיד ראמש קרישנאן במשחק חנצחון נגד האוסטרלי וולי מאטון, אתמול בסידני (2:3) (צלצום אי.פ.)

קרישנאן העלה הודו לגמר – ניצחה את אוסטרליה 2:3

● טניס

בבחרת הטניס של הודו, שהבעיבה את ישראל ברבע־הגמר (4:0) תבסילה אחר לאחבולו בבעם השלישיות לגמר בבע"יידיים, אל מחוץ הבביע, אוסטרליה, ללא מאבק קאש בחידיים — 2:3.

ניבוי הבצחון הוא ראמש קרישנאן, שבצבח בינם שיפיר בארבע מערבות, אל בין מיצ'ראלה, ראמנול הבביע בבשחק חקובע את מערבות, וולי מאטון — 6:3, 4:6, 4:6, 6:7, 6:4, 7:6, במשחק שארך שלוש שעות.

ולבבבע יכול לעיין בבבשה הבחרבי בבדורבל הודיעה הבשחבת בעיבה בשעות בבבלת קבל קבל ראשי הראשון אח הבבבי מבעבת הלאומית.

בדרבה הלבה ניי־ילבבר, שבבבה בבמר אתמול בבבשבבה בבמר בית מא' אל האיזור הבאיזבי מבבינ־ידיייבים, את בבית־הבבעבבה — 2:3, ועלתה לבית הבעיבי.

לנדל נוצח

הבטיבשבן הבבבי: 2 מעלם הבבי אייזבן לנדל, נוצח אתמול בבשבע בחבביבבבר הבבינבי הבבינבי בבר־הבשבע נייב הבבבבי מבר לבתבן — 6:4, 4:6, 7:6, במשחק שארך שלוש שעות.

**לבבבבן יבבל לעיין בבבשה הבבבבי בבבבב

נפתח משפט פרופ' סוקולובסקי הנאשם בגניבה מאוניברסיטת ת"א

משפטו של פרופ' מרדכי סוקולובסקי מאוניברסיטת תל־אביב, הנאשם בגניבה של כ־20.000 דולר מן האוניברסיטה, נפתח אתמול בבית־המשפט המחוזי בתל־אביב בפני חשופט אליהו מצא.

טלקס

● המלצות לפרס ע"ש גבריאל שטרן

האגודה להבנה בין־דתית, המכון ללימודים ערביים בבנבע חביבה, ומרכז בובר באוניברסיטה העברית מזמינים את הציבור לחגיגת הצגות והמלצות לפעמון או למועמדים (עותו) מתוצב הארץ, לקבלת הפרס ע"ש גבריאל שטרן על יצירה עיתונאית או תקשורתית אחרת, העוסקת ביחסי דתות העמים בארץ, ובמיוחד בין יהודים וערבים. גבריאל שטרן ז"ל היה תלמידו ודידו של פרופ' מרטין בובר, הומניסט ולוחם למען זכויות האדם.

המלצות והצעות לפתן הפרס השנתי יתקבלו במזכירות האגודה להבנה בין־דתית, ת.ד. 7730 ירושלים, עד 30.11.87. בצירוף נימוקים ומסמכים מתאימים.

יצחק שור

● פורום לחברי מרכז "העבודה" מקריית־שמונה והקיבוצים

מפלגת העבודה מקריית־שמונה ומהקיבוצים באיזור חוקם בטוף השבוע.

בפורום, שהוא טוף ראשון מסוגו, 12 חברים.

חפרוים יעסוק בנושאים כללי־ליים־חברתיים הנוגעים לתושבי האיזור.

יחזקאל צור

● קו פתוח לשפעת

קופת־חולים מאוחדת תקיים נתר קו פתוח לשאלות חיצבור בנושא מחלת השפעת, הסכנות, ונפעות חלוזאי, היסון ועוד.

על שאלות חפרוים יענו דיר ברגימין חבוט, מנהל בית־ה שמואל והרופא דיר ציון נשלם, רופא מחדשה עין־הכרם בירושלים, דיר יהודה קרפוז, מחסף הרופא ודיר שמואל שריאל, מנוחה לבריאות הציבור.

הקו הפתוח יתקיים בין השעות 18.00-16.00 והציבור מתבקש להתקשר למספרי הטלפון הבאים: 03-233251/4, 03-234437, 03-229880.

יוסף שמי

● תערוכת תכשיטים מארצות האיסלם

תערוכת מלאכת הצורפות האיסלמית על ווניה טיפוסיה חשונים תוצג ממחר במוזאון האיסלם על שם ל.א. מאיר בירושלים.

אוסף התכשיטים מכיל מאות רבות של תכשיטי אהב וכסף העשויים בטכניקות שונות. רובם משובצים באבני חן יקרות ובפנינים או מעוטרים באמייל בצבעוני. כמו כן מוצג אוסף מרשים ויוחדו של מחנות משובצים באבנים יקרות שנתשבו לזכוכי טים נגרים. הצורפים המוסלמים טרחו גם בעיטור אמנותי של רתמות סוסים.

בצלאל עמיקם

תעשיות אריים בע"מ
חפ/51-015409-4
חודעה על החלטה לפרק את החברה מרצון
ניתנת בזאת הודעה, כי באסיפה כללית, שלא מן המנין של החברה, שהעתה ותתכנסה בתלכה ביום 11.5.87, נתקבלה החלטה מיוחדת לפרק את החברה מרצון ולמנות את ה"ה נתנבע יוסף ויעקב פרחודניק – למפרקי החברה.
כל נושי החברה מוזמנים לשיחה במשרד עו"ד בתיה פרחודניק, שד' בן־גוריון 53, ת"א, ביום 15.10.87, שעה 17.00.
פרחודניק, עו"ד
שד' בן־גוריון 53, ת"א, 03-223808

בפלילים

טכנאי מז"פ במשטרה נאשם בבידוי ראיות

מאת קובי מגדל, כתב „על המשמר"

טכנאי במחלקה ליזיהוי פלילי במשטרת מרחב הגליל, יעקב שיטריט בן 34 מנהריה, הואשם אתמול בבית־המשפט המחוזי בחיפה בבידוי ראיות, זיוף בידי עובד ציבור, מירמה, הפרת אמונים וסיכול הליכי משפט.

בכתב־האישום טוענת מגן בכיר לפרקליט מחוז חיפה, עו"ד אסיה ריגנר, כי בחודש סבטמבר בשנה שעברה הוזעק הנאשם ליטול מדגמי טביעות אצבעות מרכב גנוב. לטענתה, ברה הטכנאי בכלי־ה־ה־ה פרטים המתייחסים לטביעת אצבעותיהם של שני חשודים שהי מעורבים, כביכול, בגניבת הרכב והאביזרים ממנו. הוא מילא דו"ח כוזב והעבירו למעבדת הארצית ליזהוי פלילי בירושלים כדי שנאשרו ראשון את „הגילוי".

הבביעה טוענת, כי הנאשם ברה ראיות כבוזבות להטעות רשת שיפוטית וכן זייף צילומי העתקת טביעות אצבעות בצורה שהיה בה כדי להטעות. בכך, ציינה התובעת, מעל הטכנאי בתפקידו תוך הפרת אמונים שיש בה כדי לפגוע בציבור.

הואדך מעצר החשודים ברצח בקריית־מוצקין

מאת קובי מגדל, כתב „על המשמר"

בית־משפט השלום בחיפה האריך אתמול ב־15 יום את מעצרם של יונין איסטחרוב (36) ואליה פוקס (37) מקריית־מוצקין, החשודים בדקירת יוליק גיסמן (42), אף הוא תושב הקריה.

החשודים נעצרו בערב יום הכיפורים בעקבות גילוי גופתו של יוליק גיסמן בחצר בית סמוך לקולנוע „אורנה" בקריית־מוצקין.

נציג המשטרה טען בבית־המשפט, כי בידי המשטרה ראיות לכאורה הקושרות את שני החשודים לביצוע הרצח.

יונין איסטחרוב הכחיש כל קשר למעשה הטען כי היה שתוי וכי יש איתו חשבון. הגיע הזמן להרוג אותו. אני עצמי הרגתי אותו.

אוניית סוחר מבחריין נעצרה בדרכה לשיפוצים

מאת אבי בניחו, כתבנו הצבאי

אוניית סוחר הנושאת רגל של נסיכות בחריין הוחלטה בשבת בלילה על־ידי מפיצות סיור של חיל הים מתוך למים הטריטוריאלים של ישראל.

מטענת חיל הים הורתה לספינה הסוחר לעצור ולאחר חקירה קצרה הוברר כי האוניה הגיעה לצרכי שיפוצים שונים. אולם לא כל הרגולציות הין בידי אנשי הצוות. למיבר נתבקשה הספינה בנמל־חיפה להישאר בנמצאת מתוך למים הטריטוריאלים עד להוצרת כל עניין הרפואות ולהמשך הקיורה.

נודע, כי הספינה היתה בדרכה לשיפוצים בנמל לימסול או בנמל חיפה. אנשי הצוות מהבריין הגיעו לפני אנשי חיל הים ממסך לפני נקבע להם תור לשיפון בחיפה. אולם לדברי־הם טרם הגליטו היכן לאספן את הספינה לשיפוץ.

שולץ: קשיים תקציביים גרמו לדחיית „קול אמריקה"

מאת רחלה שחורי, הכתבת הפרלמנטרית של „על המשמר"

מ"מ ראש הממשלה ושר החוץ שמעון פרס מסר אתמול בישיבת הממשלה, כי באות משתי פגישותיו עם מזכיר הארצות־המאוחדות ג'ורג' שולץ העלה את נושא דחיית ביצוע פרויקט הקמת משדרי „קול אמריקה" בישראל. שולץ הבטיח לפרס, כי הקשיים התקציביים נרמו את ההחלטה על דחיית הפרויקט. הוא הביע חשדות, כי יש מקצה תקציבי חלקי כדי להכשיר את תכנון הפרויקט בעתיד.

שר הכלכלה והתכנון גד יעקבי, המכהן גם כשר ותקשורת, אמר, כי יש נטלתת אי־הבהרות בשיטתה משרד תמסורת משדר חוץ עבור שידורי „קול אמריקה". יעקבי הוכיר את מאמרו של הפרשן הנדע ויליאם ספיר בניו יורק טיימס", בו נאמר, כי הסיבה לאי הקצאת התקציב נובעת מהתיאנס שהופיעו בין שתי המערכות ולא מקשיים תקציביים.

יעקבי העיר, כי ספיר ידוע בקשרותיו המצויינים במימשל האמריקני.

נדחתה דרישת הליכוד לבטל הצגות בפסטיבל עכו

מאת יהודה צור, כתב „על המשמר"

ראש עיריית עכו, אלי דה־קסטרו, סירב להיענות לדרישתה של סיעת הליכוד בעיר לבטל הצגתן של שלוש הצגות בפסטיבל התיאטרון הנפתח מחר בעכו הישנה.

סיעת הליכוד הבעה מראש העיר לבטל את ההצגות „זונה ציונית", „בשרות הצות" ו„אלמנות". לדברי סיעת הליכוד בעיר, נוצאו התכוננו של הצגות אלה מעורים מחלוקת ומגעים ברגשותיהם של הצופים.

לאחר שראש העיר סירב להיענות לבקשתם חברי סיעת הליכוד לשפוך־דמיון־הערבות, אשר דחה גם הוא את טענותיהם באומרו, כי שלוש ההצגות הוצגו לפני הצגותה האחת אשירה את ההצגות.

ראש עיריית עכו, אלי דה־קסטרו, אמר, שמן הראוי להציג הצגות גם אם הן מעוררות מחלוקת, כי זאת דרכה של האמנות.

ברלב דוחה טענות הדרוזים נגד המפכ"ל

מאת יהודה צור, כתב „על המשמר"

שר־המשטרה דוד ברלב דחה אתמול את טענות ועד חתיילים המשוחררים הדרוזים מבתי־ה־אן, אשר פנה אליו במכתב לפני כעשרת ימים בטענה שמפכ"ל המשטרה, רב־ניצב דוד קראוס, העליב את העדה הדרוזית בדברים שנשא בטקס לזכרם של חללי משטר הגבול.

חיים ברלב אמר, כי נכח בטקס עצמו, שמע את דברי המפכ"ל ולא מצא מהם כל פגיעה. העלבון, או איום כלשהו כלפי העדה הדרוזית, כפי שטענו מחבני המכתב.

השר ברלב הוסיף, שבאירוע זיכרון, בהועלת זכרם של חיילי משטר הגבול וחילי כל הערות אשר נפלו במהלך שירותם, מן הראוי היה להעלות כמני הנכחים אירועים חריגים כפי שאירעו בתקרית בבית־הלאן.

דרוזים מבית־הלאן מסרו אתמול בתגובה, כי הם נחושים ברעמם שיש לפטר את מפכ"ל המשטרה אשר מצא לנכון דוחקא בטקס אזכרה לחיילי משטר הגבול שנפלו במלילי המקרים לדבר על אירועי בית־הלאן, תוך שהוא מנדיש את נחישותו להביא לדיון את המעורבים. הם הוסיפו, כי הכפר שיכל 32 מבניו בפלחמות ישראל.

גידול של 20 אחוז ביצוא „אגרקסקו" השנה

מאת יוסף בלילי, כתב „על המשמר"

שנת היצוא של אגרקסקו 1986/87 הסתכם בכ־250 אלף טונות תוצרת חקלאית בתמורה של 265 מיליון דולר פו"ב, לעומת יצוא של כ־210 אלף טונות בתמורה של כ־220מיליון דולר פו"ב, בתקופה המקבילה אשתקד.

זוהי גידול מרשים בשיעורים של כ־20 אחוזים מכמות התוצרת שיוצאה מהפיון בעת זאת בסדר ראובן איילבר ירד מרעצת המנהלים ורד א. עמיעד מנכ"ל אגרקסקו במסיבת עתונאים שנערכה אתמול בתל־אביב, לציון 30 שנה לייסוד אגרקסקו.

איילבר הטיר יעגיע השנה קרוב למיליארד דולר עם ערך מוסף של כ־800 מיליון דולר אמרו הדובדים.

איילבר ציין בדבריו, כי מערכות הייצור והשיווק של היצוא והקלאי יכולות להתמודד עם מרחק גיאוגרפי, עם תמיכות אדירות והגנה שמקבלים מתחריהן, ועם שכר עבודה נמוך בארצות הזן. אולם, הוסיף איילבר, מה שעלול להכריע את היצוא הקלאי, היא המדיניות המרכזית של הממשלה.

בתשובה לשאלת מתבנו בקשר להקמת חברת עצמאית של עדבי יהודה ושומרון ועזה, אמר איילבר, שקיימים בירורים בין נציגות השוק המשותף ומשלת ישראל. כמל הידוע לו, אין החלטות בעניין זה. כי הסיוף, כי לא מתקבל על הדעת כי תצעה כזאת תהיה דלבנטית לעזה הנוכחית. הענייון הוא הרבה יותר מסובך ואין זה בסיפולה של אגרקסקו אלא הענייון הוא במישור המשלה, אמר.

יוקם הוסטל לשיקום אסירות משוחררות

מאת בצלאל עמיקם, כתב „על המשמר"

דנו הנשיאות לשיקום אסירות בקהילה נבשלו, בעקבות כך החלטות הרשות לשיקום האסיר לקיום הוסטל (מעון) לאסירות, שיהוה שלב ביניים משקים אסירות, על כך מסר מנכ"ל הרשות לשיקום האסיר בישיבת מועצת הרשות.

ההוסטל שיוקם בתוך זמן קצר, יהיה הוסטל הראשון לאסירות משוחררות. מיד עם שחרורה של האסירה מבית הכלא היא תגיע להוסטל, לתקופה של כמה חודשים. הקשרה השהות בהוסטל תשמש, בתקופת מעבר לאסירות בין חיי הכלא לחיי הציבור.

פרס: חל שינוי בברית־המועצות שמיר: אין מקום למלה טובה

מאת ליה שחורי, כתבתנו המדינית

**מימן ראש הממשלה ושר החוץ, שמעון פרס, סנה אתמול בישיבת הממשלה אל ראש הממשלה, יצחק שמיר, ואמרו „אנו לא מקי הל. אורזי ראש הממשלה, שאין מקום לומר מילה־טובה לבריתה"ם על שחרורה של אירה גורל. בצד הערותה של לרדש עוד (נדישות), אבל קריים בבריתה"ם דברים שלא לא מסכים לכאן. פרס סיפר, כי בפגישתו עם שר החוץ הסוביטי, אנדאר שוורנאדזה, אמר לו האחרון, „אין לנו עניין לבנות מתסמים מלאכותיים נגד הרצים לצאת. אם הם יחליטו לעזוב, נרצה שהם יצאו עם זכרונות נעימים. על כן מערכת הויזאה תהיה מנוחלת הלכה".

לצחק עם אירה"ב

פרס נתן לשוורנאדזה רשימה של אסירי ציון שישראל מבקשת לשחרר את עלייתם. בראש הרשימה הייתה אירה גורל. שוורנאדזה הבטיח, כי יבדוק אישית את „המקרים הקשים". פרס סיכם פרק זה בסקירתו בא־נומרו, כי בנושא היהודי לא שמע משוורנאדזה הבטחות מפורשות אך גם לא סירובים.

ראש הממשלה, יצחק שמיר, השיב לפרס, כי אין מקום ל„מלה טובה" לבריתה"מ. „הדי הם לא היו צריכים מלכתחילה לעצור את אירה גורל", אמר. שמיר הוסיף, כי בשלישראל הייתה שערוריה במסקוה, לא הייתה עלייה לישראל. לעומת זאת בשבוח ה־70, בשלישראל לא הייתה שערוריה שם — הייתה עלייה גדולה.

השר ערר ויצאון הביט: „אז אולי נגתק את היחסים עם ארה"ב כדי לעודד עלייה משם".

בתגובה על דברי פרס, שציטט דעה, לפיה אם „יתחתו שטיי בריה"מ יתברר שהיהודים לא רוצים לצאת כלל — אמר שמיר, כי זהו עמדה של גדום אחר, שאנו יודעים עליה. יהד עם זאת, להערכתו, אם יפתחו השערים, אחרי היוצאים הראשונים יודרון לבוא רבים אחרים.

לוי: אין שינוי

השר דוד לוי, שהסכים עם גרסת שמיר, אמר שלא צריך ואין סיבה לשבח מרי את בריה"מ על שינוי בגישתה. שחרור אירה גורל בא קודם־כל על רקע לחץ אמריקני והלחץ של מדינות המערב. אין שינוי מהותי בגישת בריה"מ, המשיך לוי, לא ליהודי הזיה בה ולא לישראל. הזכותות מהוגנ שמצעיב פרס, עלולות, לדבריו, להביא לשתי תוצאותו: א) רפיון בלחץ הבין־לאומי על בריה"מ, ב) הגברת הלחץ הערבי על בריה"מ לדקשיה עוד יותר את נישותה כלפי היהודים.

שרת־הבריאות אמרה, כי כל יום שעובר מיקר את המתרון. כיום נמצאים בסכסך עבודה 16 מתוך 22 קבוצות עובדים במערכת הבריאות ויש חשש לשיתוק כללי של המערכת.

**היא הוסיפה, כי עיצוגי הרופאים יישבים זה הדש־ו וחצי לפטאלין ולבדרגיה. אין מחשבה לעומם. הסוביטים לא הפכו דעה לגבי לפרי־ישראלים, אבל יש שינויים גם בעניין היהודי. דברים שהבעו בעבר, קורים עכשיו. משלחת קונסולארית סוביטית רוצה לבוא כאן שיפוח חודשים כדי לבדוק חמישה מיגרשים מה זה אומרי" פרס הוגיש, כי הענייון היהודי הוא בנבאה. „אני רוצה יחסים טובים יותר עם בריה"מ, כדי להביא יותר יהודים לכאן". פרס סיפר, כי בפגישתו עם שר החוץ הסוביטי, אוראדר שוורנאדזה, אמר לו האחרון, „אין לנו עניין לבנות מתסמים מלאכותיים נגד הרצים לצאת. אם הם יחליטו לעזוב, נרצה שהם יצאו עם זכרונות נעימים. על כן מערכת ויזאה תהיה מנוחלת הלכה".

לצחק עם אירה"ב

פרס נתן לשוורנאדזה רשימה של אסירי ציון שישראל מבקשת לשחרר.

רופאי בתי־חולים של קופת־חולים ממשיכים בעיצוי מיגן לאחר שבשיחות שקיימו אתמול בשיבוא עם הנהלת מרי בן קפיים לא הלה מה ויתקרמות.

במסגרת הצעצומים יעבור היום ביה"ח „קפלן" ברחובות ו„בית לוינשטיין" ברעננה במתכונת שבת ומחר ישבתו חלקית בתיה"ח „בילינסון" ו„גהה" בפתח־תקוה.

הרופאים מאיצים בעמדת קופ"ח להגיע להידברות לפני צאתו לחו"ל יו"ר חטיבת רופאי בתיה"ח של קופ"ח, ד"ר טולן, להשתלמות בחו"ל.

מתנגדי לתוספת

שר־הבריאות משה ניסים אמר אתמול בישיבת הממשלה, בהתייחסו לתביעות השכר של עובדי מערכת הבריאות, כי כל חיינה ולא הקפנה ביותר מהסכם השכר עלולה לחכיא לסמולה כלכלית ולהחזרת האינפלציה. „שר־הבריאות לא אסכים לפריצה, הזיה זו הקפנה ביותר, בהסכם השכר".

ניסים אמר עוד, כי המשכורות במשק עלו למעשה. הבריאות כיקש לתת לשכבות הנחלשות העלאות שכר גדולות יותר ולשכבות החזקות פחות, אך ארגוני העובדים עמדו על כך שהוסכם השכר הזה אחידה. „היום האינסוס המשותה של הסתדרות והממשלה הוא לשמור על מסגרת השכר כפי שנוצבה".

הנושא עלה בישיבת הממשלה על־ידי שרת־הבריאות שושנה ארבלי־אלמוליגו, שהוזהרה מפני הידרדרות במערכת הבריאות אם הממשלה לא תשב ותדון עם העובדים.

אין להתיר את עלייתם. בראש הרשימה הייתה אירה גורל. שוורנאדזה הבטיח, כי יבדוק אישית את „המקרים הקשים". פרס סיכם פרק זה בסקירתו בא־נומרו, כי בנושא היהודי לא שמע משוורנאדזה הבטחות מפורשות אך גם לא סירובים.

ראש הממשלה, יצחק שמיר, השיב לפרס, כי אין מקום ל„מלה טובה" לבריה"מ. „הדי הם לא היו צריכים מלכתחילה לעצור את אירה גורל", אמר. שמיר הוסיף, כי בשלישראל הייתה שערוריה במסקוה, לא הייתה עלייה לישראל. לעומת זאת בשבוח ה־70, בשלישראל לא הייתה שערוריה שם — הייתה עלייה גדולה.

השר ערר ויצאון הביט: „אז אולי נגתק את היחסים עם ארה"ב כדי לעודד עלייה משם".

בתגובה על דברי פרס, שציטט דעה, לפיה אם „יתחתו שטיי בריה"מ יתברר שהיהודים לא רוצים לצאת כלל — אמר שמיר, כי זהו עמדה של גדום אחר, שאנו יודעים עליה. יהד עם זאת, להערכתו, אם יפתחו השערים, אחרי היוצאים הראשונים יודרון לבוא רבים אחרים.

לוי: אין שינוי

השר דוד לוי, שהסכים עם גרסת שמיר, אמר שלא צריך ואין סיבה לשבח מרי את בריה"מ על שינוי בגישתה. שחרור אירה גורל בא קודם־כל על רקע לחץ אמריקני והלחץ של מדינות המערב. אין שינוי מהותי בגישת בריה"מ, המשיך לוי, לא ליהודי הזיה בה ולא לישראל. הזכותות מהוגנ שמצעיב פרס, עלולות, לדבריו, להביא לשתי תוצאותו: א) רפיון בלחץ הבין־לאומי על בריה"מ, ב) הגברת הלחץ הערבי על בריה"מ לדקשיה עוד יותר את נישותה כלפי היהודים.

מכוניות הדלתא הראשונות הגיעו לישראל

(צילום: ישראל הדרי, „ישראל טאן")

מאת קובי מגדל, כתב „על המשמר"

מכוניות „דלתא" הראשונות הגיעו אתמול לישראל. החנויה „צים, אשדוד" שהחברה „צים" תפעה אתמול לטמל אשדוד בשחיא נושאת בבטנה מכוניות מדגם „דלתא".

„צים אשדוד" הינה אוניית גלגוע בת 4100 טון מעמס ובושר חובלת של כ־600 מכוניות. אורכה 98 מטר ורוחבה מונה 22 אש. המכוניות נטעונות שיריות לבטן האוניה מחרגיע, ללא עורך במנופים.

האוניה נחרגה על־ידי חברת „צים" במיוחד לעורך חובלת מכוניות מסוג „דלתא" מרומניה עבור חברת „אוניל". האוניה תעקד את נמל אשדוד אחת ל־10 ימים.

„צים אשדוד" תעלוג בקו קונסטנטה־אשדוד ומרסיי מכוניות „דלתא" תראשונות אתמול לישראל. אשדוד, „אשדוד", שנחברת חברת „צים" תפעה אתמול לטמל אשדוד בשחיא נושאת בבטנה מכוניות מדגם „דלתא".

„צים אשדוד" הינה אוניית גלגוע בת 4100 טון מעמס ובושר חובלת של כ־600 מכוניות. אורכה 98 מטר ורוחבה מונה 22 אש. המכוניות נטעונות שיריות לבטן האוניה מחרגיע, ללא עורך במנופים.

האוניה נחרגה על־ידי חברת „צים" במיוחד לעורך חובלת מכוניות מסוג „דלתא" מרומניה עבור חברת „אוניל". האוניה תעקד את נמל אשדוד אחת ל־10 ימים.

„צים אשדוד" תעלוג בקו קונסטנטה־אשדוד ומרסיי

מכוניות „דלתא" ומכוניות אחרות מגמל נרסיי.

שושנה ארבלי: חשש משיתוק כללי של מערכת הבריאות

16 מתוך 22 קבוצות עובדים במערכת נמצאות בסכסוך עבודה ● רופאי בתיה"ח של קופ"ח והרופאים המרדימים ממשיכים בעיצומים ● ניסים מתנגד לתוספות מעבר להסכם המסגרת ● המיקרוביולוגים והביוכימאים מצטרפים להסכם

מאת יוסף שמי ורחלה שחורי, כתבנו

רופאי בתי־חולים של קופת־חולים ממשיכים בעיצוי מיגן לאחר שבשיחות שקיימו אתמול בשיבוא עם הנהלת מרי בן קפיים לא הלה מה ויתקרמות.

במסגרת הצעצומים יעבור היום ביה"ח „קפלן" ברחובות ו„בית לוינשטיין" ברעננה במתכונת שבת ומחר ישבתו חלקית בתיה"ח „בילינסון" ו„גהה" בפתח־תקוה.

הרופאים מאיצים בעמדת קופ"ח להגיע להידברות לפני צאתו לחו"ל יו"ר חטיבת רופאי בתיה"ח של קופ"ח, ד"ר טולן, להשתלמות בחו"ל.

מתנגד לתוספות

שר־הבריאות משה ניסים אמר אתמול בישיבת הממשלה, בהתייחסו לתביעות השכר של עובדי מערכת הבריאות, כי כל חיינה ולא הקפנה ביותר מהסכם השכר עלולה לחכיא לסמולה כלכלית ולהחזרת האינפלציה. „שר־הבריאות לא אסכים לפריצה, הזיה זו הקפנה ביותר, בהסכם השכר".

ניסים אמר עוד, כי המשכורות במשק עלו למעשה. הבריאות כיקש לתת לשכבות הנחלשות העלאות שכר גדולות יותר ולשכבות החזקות פחות, אך ארגוני העובדים עמדו על כך שהוסכם השכר הזה אחידה. „היום האינסוס המשותה של הסתדרות והממשלה הוא לשמור על מסגרת השכר כפי שנוצבה".

הנושא עלה בישיבת הממשלה על־ידי שרת־הבריאות שושנה ארבלי־אלמוליגו, שהוזהרה מפני הידרדרות במערכת הבריאות אם הממשלה לא תשב ותדון עם העובדים.

אין להתיר את עלייתם. בראש הרשימה הייתה אירה גורל. שוורנאדזה הבטיח, כי יבדוק אישית את „המקרים הקשים". פרס סיכם פרק זה בסקירתו בא־נומרו, כי בנושא היהודי לא שמע משוורנאדזה הבטחות מפורשות אך גם לא סירובים.

ראש הממשלה, יצחק שמיר, השיב לפרס, כי אין מקום ל„מלה טובה" לבריה"מ. „הדי הם לא היו צריכים מלכתחילה לעצור את אירה גורל", אמר. שמיר הוסיף, כי בשלישראל הייתה שערוריה במסקוה, לא הייתה עלייה לישראל. לעומת זאת בשבוח ה־70, בשלישראל לא הייתה שערוריה שם — הייתה עלייה גדולה.

השר ערר ויצאון הביט: „אז אולי נגתק את היחסים עם ארה"ב כדי לעודד עלייה משם".

בתגובה על דברי פרס, שציטט דעה, לפיה אם „יתחתו שטיי בריה"מ יתברר שהיהודים לא רוצים לצאת כלל — אמר שמיר, כי זהו עמדה של גדום אחר, שאנו יודעים עליה. יהד עם זאת, להערכתו, אם יפתחו השערים, אחרי היוצאים הראשונים יודרון לבוא רבים אחרים.

לוי: אין שינוי

השר דוד לוי, שהסכים עם גרסת שמיר, אמר שלא צריך ואין סיבה לשבח מרי את בריה"מ על שינוי בגישתה. שחרור אירה גורל בא קודם־כל על רקע לחץ אמריקני והלחץ של מדינות המערב. אין שינוי מהותי בגישת בריה"מ, המשיך לוי, לא ליהודי הזיה בה ולא לישראל. הזכותות מהוגנ שמצעיב פרס, עלולות, לדבריו, להביא לשתי תוצאותו: א) רפיון בלחץ הבין־לאומי על בריה"מ, ב) הגברת הלחץ הערבי על בריה"מ לדקשיה עוד יותר את נישותה כלפי היהודים.

גרמו לדחיית אלפיים ניתוחים.

המיקרוביולוגים והביוכימאים עוזרפו אתמול למ"מ בסמצית רעת המעקב המשותפת להסתדרות והאוצר ביטלו את השבתת המערבות בבתי־חולים, אך לא את השבתת המערבות שמתוך למסגרת האישפוזיה.

קולק בתזכיר לשמיר: אין שחר לטענות הפוסלות מיקום האיצטדיון

מאת בצלאל עמיקם, כתב „על המשמר"

ראש עיריית ירושלים מרי קולק, שהגר אתמול תזכיר לראש הממשלה ושמיר שר חקנים בנושא איצטדיון הבוטיגל הירוני תוך הבעת תקוות, „שבכך תגיע למרפה דיר תלאות הקשורה".

בתיבור התוכיר עמלו אדיכל האיצטדיון ספקולה בלוך, מהנדס הגיר אמנון לין וכן אנשי האגף לאיכות הסביבה.

חנורמים העיריונים טוקנים, כי לטעמת הגיעו המשפטי של משרד הפנים שפסל את מיקום האיצטדיון — אין שחר. אילוני הטוטוגרפיה הבוטיגל הירוני תוך הבעת תקוות, „שבכך תגיע למרפה דיר תלאות הקשורה".

האיצטדיון מרוחק למעלה מ־1000 מטר מגבולות רב רוב המתגנבים לתקמתו האחרי מטמיע גדול כדי שאפשר יהיה לאכלס בו בעתיד 60 אלף צופים, בשלב ראשון יאכלס כמחצה ממספר זה.

עיריית ירושלים מתכננת באיזור מלחה, בנוסף לאיצטדיון, פארק, מרכז ספורט מגיע, מרכז נוער ומגרש כדורגל לאמונים ומשחקי כיגות נמוכות.

לדעת מומחי העיריה, אין כל עילה לעכב עוד את אישור התכנון על־ידי מ"מ שר־המפנים.

בסיכום התזכיר כותב קולק לשמירו: ראיה היער ירושלים וראו יים תרשיה ואלפי. אחרי הבורגל שבעיר שייהיה. לום מגרש כדורגל ביתי ולא יאלצו לנדוד כל שבת אל מחוץ לעיר".

הואדך מעצר אמה ואחיה של ירדנה חמו החשודים ברציחתה

שופטת בית־משפט השלום בנתניה ערנה בקנשטיין עצרה אתמול ל־9 ימים את שלושת בני משפחת חמו מנתניה, החשודים ברצח בת המשפחה ירדנה חמו ביום הכיפורים, הבתולמת ראיות.

האם ברכה חמו (57) ובניה שמעון (22) ויוסף (29) נעצרו מיד לאחר הרצח כניחם בשכונת אוורים בנתניה.

השופטת קבעה בהחלטתה, כי לכאורה קיים חשד הסיבר את החשודים לעזרתם ולהסתרת מידע הקשור בחקירה. הסכין לא נמצאה ועולה החשש של חיפוי דדדי, אמרה. „על פניו נראה כל מי מבני הבית ידי ברצח. זו טוענת לא שמעה, זה טוען לא ראה, וזה טוען לה היה", קבעה השופטת. ראש צוות החקירה, מפקח חיים פולה, טען כי על פי הממצאים הראשונים נראה שמאן־דהוא מבני המשפחה מעורב בביצוע הרצח. מדובר במשפחה מעורבת עם בעיות. את הסכין לא מצאנו, האם המקרה שבר במפעל „גמיר", המרחוק ב־3 ק"מ מהבית. כאשר באו לעצור אותו, היה בבגדיו שברבי בכיסה.

הוא ברח מבעד לדלת. ואילו האם טוענת שהרלת היתה נעולה. לגבי האח שהוא יוסי, אמר נציג המשטרה, כי היה מסוכסך עם חברצות ובליל המקרה שבר במפעל „גמיר". המרחוק ב־3 ק"מ מהבית. כאשר באו לעצור אותו, היה בבגדיו שברבי בכיסה.

(עתיים)

חולטה הערבות של הקבלן גניש כיוון שלא חזר לישראל

בית־משפט השלום בתל־אביב החליט אתמול לחלט את דמי הערבות בסך 400.000 שייח שהמפקיד הקבלן שלום גניש מנם מאתו אם האריון, ביוון 1987, כפי שהיה אמור. עורך הדולמן, כי גניש ייעצר מיד עם שובו ארצה.

בבקשה לחילוט הערובה הוכיח התובע, עו"ד א. עיסם, כי שלום גניש שוחרר לראשונה בערבות ביום 8.1.81 לאחר שהפקיד ערבויות בקופת בית־המשפט, ביום 23.7.81 הוצא צו מעצר נוסף נגדו, והוא שוחרר בערבה ביום 23.7.81.

בתאריך 15.5.87 הגיש שלום גניש בקשה לביטול חנוכי ומן הדקירות.

תעמקת הדרכון ועיכוב יציאה מן הארץ בשני תיקי המעצרים האלה. בית־המשפט נעתר לבקשתו בתנאי שימציא ערבות בנקאית בסכום של 400.000 ש"ח ובתנאי שיחזור ארצה עד 20.8.87, ומיד עם שובו יפקיד את דרכונו במשטרה ויציאתו מן הארץ תיאסר.

ב־6.9.87 הוגשה לראשונה בקשת החילוט, מאחר וגניש טרם חזר. עוד נאמר בבקשה, כי יש לצוות על מעצרו מיד עם שובו ארצה.

ב„כמתו לא הגיע לדיון, ואילו בלו, סיפרה שמעון מיד עם שובו ארצה.

**ב„כמתו לא הגיע לדיון, ואילו בלו, סיפרה שגניש לא הגיע לדיון, ואילו בלו, סיפרה שגניש לא הגיע לדיון, ואילו בלו, סיפרה שגניש